DUAS SECÇÕES

DIARIO DE PERNAMBUCO

EDIÇÃO DE 22 PAGINAS

JORNAL MAIS ANTIGO EM CIRCULAÇÃO NA AMERICA LATINA

A. J. de Miranda Falcão, Fundador

RECIFE — PERNAMBUCO — BRASIL

N. 104 — ANNO 115

DOMINGO, 5 DE MAIO DE 1940

O governo hollandez toma medidas contra a "Quinta Columna Nazista"

PRESOS NÃO SÓ OS CHEFES NACIONAL-SOCIALISTAS, COMO TAMBEM ALGUNS COMMUNISTAS -- PRUDENCIA, PARA EVITAR CERTAS ACTIVIDADES ILLEGAES -- TEEM UMA PROTECÇÃO DEMASIADA DOS DIRIGENTES DO REICH

INICIO, APENAS, DE REPRESSÕES APOIADAS PELA OPINIÃO PUBLICA

AMSTERDAM, 4 (De Geraud Jouve, correspondente da Havas) — A acção empreendida esta noite pelo governo hollandez, e annunciada, hoje, ao meio dia pelo presidente do Conselho de Ministros contra a "Quinta Columna Nazista" é apresentada aqui como uma acção dirigida apenas contra alguns individuos, e não visando particularmente o partido nacional sympathico á causa allemã.

Sabe-se perfeitamente aqui como o Reich se interessa pela sorte do partido nazista hollandez, e forja facilmente um pretexto para impor sua protecção. As detenções verificadas attingem sobretudo os chefes nazistas, mas tambem alguns communistas. Deve-se notar que o chefe do partido nazista, sr. Mussert, não foi inquietado, maugrado sua declaração provocante, affirmando que permanceceria de braços cruzados no caso de uma aggressão germanica contra o seu paiz.

Nos meios politicos governamentaes, affirma-se que não se cogita de dissolver o partido nazista, desde que esta medida lhe daria exaggerada importancia, correria o risco de provocar actividades illegaes do partido, mais difficeis de conter. De facto, certas considerações attinentes á politica exterior e á posição geographica particular dos paizes baixos, orientam sobre este ponto a attitude do governo. Todavia, este ultimo não quiz deixar sem sancções as provocações repetidas dos nazistas no interior do paiz.

A opinião publica em geral se felicita pelas medidas tomadas e acha que ellas representam apenas o inicio. Os acontecimentos da Noruega alarmaram os espiritos, e ainda que os nazistas constituam fraca minoria na Hollanda, sua organização, o apoio de que podem dispor no momento decisivo, fazem delles elemento interno, cujas ameaças não se devem negligenciar, tanto mais que seus adversarios pertencentes á corrente democratica, o que vale dizer á grande massa, permanecem desunidos, e não conseguiram até aqui constituir esta "sexta columna", cuja creação é ha muito tempo preconizada pelos jornaes hollandezes.

A HOLLANDA CUMPRIRA' O SEU DEVER

HAYA, 4 (Havas) — A agencia hollandeza "Allgenmen Nederlandsch Persbureau" communica:

"Respondendo ás questões levantadas pelo deputado Vanbergoes Vanaters, a respeito da entrevista concedida pelo "fuehrer" nazista hollandez, Mussert, a um jornalista, no curso da qual Mussert declarou que os nazistas hollandezes permaneceriam de braços cruzados no caso de uma aggressão germanica, o sr. Konkher Degger declarou que esta entrevista não era ditada, nessa hora de perigos pela consciencia de um bom patriota. Apezar disso tudo leva a crer que a Hollanda não cruzaria os braços no momento preciso, mas cumpriria o seu dever. O ministro Degger accrescentou que por emquanto a entrevista de Mussert não dava motivos para serem adoptadas medidas especiaes contra a pessoa do chefe nazista hollandez.

A ATTITUDE DO GOVERNO HOLLANDEZ

LONDRES, 4 (A. M.) — Os jornaes londrinos, commentando as declarações do primeiro ministro hollandez, dizem que si os paizes scandinavos houvessem adoptado a mesma attitude da Hollanda, teriam evitado a invasão allemã á Noruega e Dinamarca.

Melhor do mundo
o oleo de figado de bacalhau da Noruega applicado a todas épocas na
EMULSÃO DE SCOTT

A politica pacifica de Mussolini não tranquilliza inteiramente os Estados Unidos

DECLARAÇÕES DO SR. SUMNER WELLES, RELATIVAS A' CONFERENCIA ENTRE O DUCE E O EMBAIXADOR YANKEE, EM ROMA — VIOLENTAS DEMONSTRAÇÕES CONTRA OS ALLIADOS, NA SE'DE DOS FASCISTAS, EM MILÃO — CHEGAM A ROMA 270 ITALIANOS, REPATRIADOS DA YUGO SLAVIA

EM VISTA DA SITUAÇÃO DO MEDITERRANEO, O EMBAIXADOR ALLEMÃO, EM ANKARA, RECEBEU INSTRUCÇÕES PARA ADIAR SUA VIAGEM A BERLIM

WASHINGTON, 4 (Havas) — Durante a conferencia á imprensa, o sr. Sumner Welles recusou-se a responder á pergunta de um jornalista presente sobre a possibilidade da guerra européa estender-se ás outras potencias.

Interrogado sobre o verdadeiro quadro da situação, o sr. Welles hesitou em dar uma opinião, dizendo, por fim, que a situação lhe parecia muito incerta.

Adeantou, em seguida, que as suppostas seguranças dadas por Mussolini ao sr. Phillips, embaixador dos Estados Unidos, em Roma, não tranquillizaram totalmente os Estados Unidos. A politica pacifica de Mussolini não tranquillizou inteiramente os Estados Unidos.

VON PAPEN ADIA A SUA VIAGEM A BERLIM

STAMBUL, 4 (Havas) — Diversos meios, geralmente bem informados, declaram não possuir nenhuma informação sobre as noticias annunciando concentrações militares italianas nas ilhas do Dodecaneso.

A imprensa se contenta em publicar essas informações, sob grandes "manchettes", mas observando uma prudente reserva.

A opinião publica manifesta vivo interesse sobretudo na parte relativa ás grandes medidas navaes tomadas pelos alliados.

Doutra parte, a situação do Mediterraneo teria levado o governo allemão a dar instrucções ao sr. Von Papen, no sentido de adiar a sua partida para a Allemanha.

VIOLENTAS DEMONSTRAÇÕES CONTRA OS ALLIADOS

ROMA, 4 (Havas) — Manifestações hostis aos alliados se verificaram durante a conferencia realizada na séde dos fascios, em Milão.

Il Popolo d'Italia assignala que a summula dos trabalhos da conferencia tinha por finalidade commentar o discurso de Mussolini, pronunciado no dia 2 de março de 1939, onde, pela primeira vez, o **duce** levantou, publicamente, a questão das reivindicações italianas de parte da França.

A assistencia, composta sobretudo de fascistas da primeira hora, aproveitou essa occasião para manifestar sentimentos hostis com relação aos alliados.

Os pontos de mais relevancia da conferencia, escreve o referido jornal, foram acolhidos com acclamações prolongadas, commentarios sobre os combatentes e violentas demonstrações contra a Grã-Bretanha e a França.

ENTREGA DE CREDENCIAES

BELGRADO, 3 (Havas) — O sr. Sstoilov, novo ministro da Bulgaria em Belgrado, entregará, hoje, á tarde, suas credenciaes ao principe regente Paulo.

REGRESSAM AOS ESTADOS UNIDOS

GENOVA, 4 (Havas) — Trezentos cidadãos americanos, que residiam nos paizes scandinavos, embarcaram aqui com destino a Nova York.

Dos mesmos, duzentos seguiram pelo **Manhattan**.

Adeanta-se que, na proxima semana, chegarão a esta cidade numerosos outros cidadãos americanos, que deixaram já a Noruega, a Suecia e a Dinamarca em demanda dos Estados Unidos.

TRANSFERE DOCUMENTOS DE BELGRADO PARA ROMA

LONDRES, 4 (A.N.) — O correspondente do **Daily Mail** em Belgrado annuncia, hoje, que a legação da Italia em Belgrado tomou medidas para transferir para Roma um certo numero de documentos diplomaticos e segundo boato sem confirmação teria destruido outros.

ITALIANOS REPATRIADOS DA YUGOSLAVIA

ROMA, 4 (A. N.) — Chegaram, hoje, a Trieste, onde foram recebidos pelas autoridades fascistas, 270 italianos repatriados da Yugoslavia, de accordo com a applicação das medidas tomadas pela commissão encarregada de promover o retorno á patria dos italianos estabelecidos no estrangeiro. Os repatriados serão installados em Permeia, uma das cinco novas communas edificadas na zona aterrada das antigas Lagôas Pontinas

RECUPERANDO O FERRO DOS NAVIOS AFUNDADOS

ROMA, 4 (A. N.) — Realizam-se actualmente trabalhos destinados a recuperar o ferro de certos navios que foram afundados durante a Grande Guerra.

Um dos navios que effectuam aquelles trabalhos acaba de conduzir a Napoles 2.000 toneladas de aço retirado do vapor **Kansega** afundado por um submarino ao largo de Carthagena.

PERMANENCIA DE ESTRANGEIROS NA RUMANIA

BUCAREST, 4 (Havas) — Informa-se nos circulos autorizados que as medidas concernentes ao regimen de peruanencia de estrangeiros na Rumania são applicadas muito limitadamente, mas que se pode cogitar de detenções em massa e da expulsão de allemães e inglezes recalcitrantes.

CANCELLADAS 240 LICENÇAS

BUDAPEST, 4 (A. M.) — As autoridades rumenas cancellaram 240 licenças de cidadãos allemães que não podem permanecer no paiz.

RESTRICÇÃO DO CONSUMO DE COMBUSTIVEIS

ATHENAS, 4 (Havas) — Uma ordem ministerial foi publicada restringindo o consumo de combustiveis solidos e de liquidos, notadamente para os serviços caseiros.

16 MILHÕES DE LIRAS PARA A DEFESA DO PAIZ

ROMA, 4 (A.M.) — Acaba de ser autorizada a abertura de um credito de 16 milhões de liras, destinado ao serviço de defesa do paiz.

UMA ACÇÃO GERMANICA NO ORIENTE PROXIMO

LONDRES, 4 (A. M.) — Na Allemanha commenta-se excessivamente a recente chegada de uma esquadra ingleza em Alexandria e as medidas de precaução tomadas pelos governos da Inglaterra e da França, no que diz respeito á situação do Mediterraneo.

Os commentarios da imprensa attingem taes proporções que se receia uma acção germanica no Oriente Proximo.

RECEBEU ORDENS SECRETAS

NOVA YORK, 4 (Havas) — A partida do paquete americano **Washington** para a Italia foi retardada por duas horas, porque tres saccos de correio, que os officiaes da companhia declararam ser importantes, precisavam ser levantados para bordo.

O sr. Hary Maning declarou que recebeu ordens secretas de seguir, caso as hostilidades sejam rompidas no Mediterraneo, durante a viagem do navio, para Genova e Napoles. 227 passageiros, dos quaes 74 são cidadãos americanos, viajam no paquete.

As buscas foram effectuadas pelas autoridades aduaneiras ec certos membros da equipagem, que ficaram sob severa vigilancia. O **Daily News** publica uma informação segundo a qual as autoridades aduaneiras foram avisadas de que numerosos sympathizantes nazistas se achavam entre os membros da equipagem.

Quatorze cartas foram apprehendidas, diz o jornal, que reproduz os boatos espalhados de que as mesmas continham informações de grande importancia para os allemães.

As cartas eram destinadas ao Reich e seriam encaminhadas para ali, provavelmente de um porto neutro, no caso Genova.

A ITALIA QUER ADQUIRIR O CARVÃO HUNGARO

BUDAPEST, 4 (Havas) — Ha varios dias que Budapest se tornou o centro de importantes negociações economicas. Depois das conversações entre o dr. Clodius e o ministro do Commercio hungaro, dr. Varga, realizam-se actualmente as negociações com o ministro da Agricultura da Rumania. Tratam especialmente da entrega de madeiras rumenas á Hungria, no quadro do accordo **clearing** assignado recentemente.

Por outra parte, no curso da Feira Internacional de Belgrado, foram estabelecidos contactos com a Yugoslavia, tendo em vista o augmento das trocas commerciaes entre os dois paizes. Emfim, a presença na Hungria do ministro das Communicações da Italia, sr. Hosti Venturi, permitte o exame do problema concernente á entrega de carvão hungaro á Italia.

PARA REFORÇAR O PODERIO MILITAR

ROMA, 4 (Havas) — A gazeta official publica a lei de 4 de abril, pondo á disposição do ministro da Guerra o credito supplementar de oito milhões de liras, destinado ao reforçamento do poderio militar do exercito. Essa somma será repartida pela metade entre o exercicio em curso e o exercicio de 1940-41. A referida lei foi approvada no dia 29 de março pela commissão senatorial de finanças.

MEDIDAS SOBRE A NAVEGAÇÃO DO DANUBIO

BUCAREST, 4 (Havas) — Afim de prevenir actos de **sabotage** na circulação do Danubio, foram tomadas medidas preventivas extraordinarias pelo governo.

Dando cumprimento a essas determinações, o ministro do Ar e da Marinha da Rumania, sr. Constanza, decidiu interdictar durante a noite a passagem de navios de qualquer categoria. A circulação maritima será igualmente interdicta de dia e de noite, durante as tempestades, quédas de neve e de huvas torrenciaes. Os infractores dessas decisões serão punidos com a prisão de um mez a dois annos e multas de dois milhões de leis.

CHEGA A BUCAREST O EMBAIXADOR FRANCEZ

BUCAREST, 4 (Havas) — O sr. Adien Thiery, novo embaixador francez em Bucarest, chegou, hoje, á tarde, a esta capital.

REALIZA, NOS BALKANS, UMA POLITICA DE PAZ

BUCAREST, 4 (Havas) — "Os Balkans crêem e esperam que a Italia não se afastará de sua politica de paz e de neutralidade" — tal é a opinião expressa pelo grande diario rumeno **Universal**, em artigo que apparecerá amanhã.

"A prudencia é mais do que obrigatoria" — escreve esse jornal. E adeanta: "As medidas tomadas pelo governo britannico dão logar a essa prudencia. São ellas justificadas pela incerteza do momento e despidas de todo pensamento aggressivo e de toda provocação.

A politica italiana se affirmou nestes ultimos tempos como uma politica de paz e de segurança nos Balkans, não sómente por declarações officiaes repetidas, mas tambem por evidente intenção de uma **entente** e de collaboração entre os paizes dessa região.

A Italia demonstrou que considera a paz e a segurança do sudeste europeu, que estão estrictamente ligados pelos proprios interesses, com a situação politica do Mediterraneo e o seu papel de grande potencia.

A attitude de estricta e leal neutralidade dos paizes danubianos e balkanicos, que apresentam uma tendencia cada vez mais accentuada para o estabelecimento da confiança reciproca e as relações de bôa vizinhança, são elementos poderosos sobre os quaes a politica de paz da Italia se deve basear, com confiança no presente e no futuro. Isto, porque taes conflictos de interesses entre os belligerantes poderão dar margem a interpretações inquietantes, em face das manifestações italianas, nos paizes danubianos e balkanicos, que teem confiança na politica de paz e de ordem da Italia.

Teem a convicção de que a paz balkanica e danubiana está estreitamente ligada á paz do Mediterraneo. Esta convicção fortifica o optimismo para a acção futura da politica da Italia."

CONCENTRAÇÃO DE TROPAS ITALIANAS NA FRONTEIRA GREGA

LONDRES, 4 (A. N.) — Informações procedentes de Stambul adeantam que as tropas mechanizadas italianas estão sendo concentradas ao longo da fronteira da Grecia com a Macedonia.

(Conclue na 3.ª pagina)

MERIDIONAL
COMPANHIA DE SEGUROS DE ACIDENTES DO TRABALHO
ORGANIZAÇÃO GENUINAMENTE NACIONAL,
CONSTITUIDA DE CAPITAIS BRASILEIROS
ESPECIALIZADA UNICAMENTE NO GENERO.
Agentes em Pernambuco:
OSCAR & CIA.
RUA VIGARIO TENORIO, 33 — Phone: 9424

NEUROSAN
PODEROSO TONICO E RECONSTITUINTE
AUGMENTA A ENERGIA MUSCULAR
EVITA A DECADENCIA ORGANICA

O problema de uma eventual acção militar nos Balkans continúa de pé

UM PLANO GERMANICO DE REDISTRIBUIÇÃO DAS "ZONAS DE INFLUENCIA"

ESPERAM OS ALLEMÃES QUE OS TURCOS E OS RUSSOS PODEM SÊR NEUTRALIZADOS

FRONTEIRA ALLEMÃ, 4 (De Paul Risler, correspondente da Havas) — Desde ha muito tempo que os circulos diplomaticos europeus se inquietam com as pretensões germanicas nos Balkans, e, correlativamente, com a possibilidade da Italia apoderar-se de bases no Adriatico.

Evidentemente, faltam detalhes a respeito da natureza dos planos germanicos referentes á Yugoslavia e á Rumania, desde que taes planos são cuidadosamente dissimulados pelos dirigentes do partido nazista. Entretanto, os observadores dos problemas da Europa Central consideram com razão que o Reich renunciou ao methodo de desagregação preliminar no interior do paiz visado — as precauções desde algum tempo tomadas pela Rumania e pela Yugoslavia o comprovam.

Os dirigentes dos paizes balkanicos permanecem calmos, e aguardam-se para oppor a resistencia precisa. O problema de uma eventual acção militar do Reich nos Balkans, nesse interim, continua existente.

Pode-se considerar como verosimil a existencia de um plano germanico de redistribuição dos Balkans — na qual a Yugoslavia entraria com as despesas —, e cujo "clou" seria a entrega de um escoadouro no mar Egeu, á Servia obediente. Evidentemente os interessados não foram consultdos. Nota-se igualmente que para a execução de um tal plano, suscitando a possibilidade de uma intervenção alliada, com o estabelecimento de um "front" de guerra od sudeste europeu, seria preciso que o Reich contasse com o concurso absoluto da Italia, unica habilitada para antecipar-se á acção alliada no mar Egeu.

Os dirigentes germanicos os esperam sempre que os turcos e os russos podem ser "neutralizados".

Essas intenções, essas concepções nazis, devem ser previstas para breve? Pode-se responder a esta pergunta, dizendo simplesmente que, depois da brilhante demonstração naval franco-britannica em Alexandria, o radio e a imprensa germanicos accusam abertamente os alliados de "projectos de aggressão no Mediterraneo".

A historia se repete. Sabe-se já desde alguns annos qual é a "reacção allemã" a semelhantes "ameaças de aggressão" e cita-se, para exemplo, o facto de que a Tchecoslovaquia e a Polonia foram accusadas consecutivmente de querer invadir o Terceiro Reich.

REACÇÃO DA ITALIA

ROMA, 4 (A. M.) — O sr. Virginio Gayda, porta-voz do governo fascista, declarou, hoje, que qualquer manobra realizada por franco-inglezes no Mediterraneo provocaria uma reacção seguida e fulminante da Italia.

NENHUMA INTENÇÃO DE ATACAR

ROMA, 4 (A. M.) — O governo fez sentir a Belgado que não tinha nenhuma intenção de atacar a Yugoslavia.

REGULADOR LOUREIRO
Indicado em todos incomodos das senhoras.
Tonico do sangue. Calmante uterino

LOUFARÇAM
Depurativo do sangue.
Contra sifilis, reumatismo, coceiras, feridas e molestias da pelle.

O SANGUE É A VIDA

TEM RHEUMATISMO? PURGUE O SANGUE DE PREFERENCIA AO ESTOMAGO

ELIXIR 914

O maravilhoso depurativo do sangue. Unico receitado pela classe medica. E' inoffensivo para as crianças. Combate as infecções do sangue, a Syphilis e o Rheumatismo.

Tem espinhas? Depure o Sangue; não use creme nem pomadas. O Sangue é a Vida, deve-se, purgar o Sangue de preferencia ao Estomago. Não deixe para amanhã, comece hoje á tomar ELIXIR 914 adoptado no Exercito e Marinha, receitado por milhares de medicos. VIDROS DUPLOS: CONTEM O DOBRO DO LIQUIDO E CUSTA MENOS QUE DOIS VIDROS PEQUENOS.

DE OLINDA

Vida religiosa — Associações — Ponte do Rio Doce — Olinda Casino

Em proseguimento ao mez mariano serão celebrados hoje exercicios religiosos constando de ladainha e benção sacramental, nas seguintes igrejas:

Matriz de S. Pedro, ás 19 horas; S. Francisco, 17 horas; S. Bento, 16,30; Misericordia, 14 horas; Seminario, 18,30; e na Conceição, .. 18,30.

Na matriz de S. Pedro, estarão encarregadas da ornamentação do altar, hoje, as domesticas da cidade, e amanhã, a familia Corbiano Campello.

CENTRO DE CULTURA HUMBERTO DE CAMPOS — Será realizada, no proximo dia 12, mais uma sessão ordinaria do *Centro de Cultura Humberto de Campos*.

A reunião terá inicio ás 10 horas desse estabelecimento diversional promovera uma soiree dansante que se prenuncia bastante animada. Terá inicio ás 19 horas.

PONTE DO RIO DOCE — As grandes marés continuam a escavar as extremidades da Ponte do Rio Doce, ameaçando assim a estabilidade da construcção cujo acto inaugural foi acolhido com tamanho jubilo por parte das populações praieiras de Olinda e Paulista.

E' de esperar que os governos dos dois municipios se congreguem para evitar que, por falta de reparos immediatos e imprescindiveis, aquella ponte venha a desapparecer.

SERVIÇO MILITAR — Acaba de ser prorogado até o dia 15 do corrente, o prazo para entrega, na junta de Alistamento Militar, dos documentos exigidos, por lei, aos alistandos.

PLANTAO DE PHARMACIA — Estará de plantão, hoje, a *Pharmacia S. Sebastião*, no Varadouro. A partir das 22 horas, conservar-se-á fechada, continuando porém a attender aos casos de urgencia.

SOCIAES — Faz annos hoje o menino Alfredo, filho do sr. Alfredo de Oliveira Arruda e de sua esposa, sra. Isabel de Oliveira Arruda.

— Faz annos amanhã a senhorita Creusa Santos, filha do sr. Antonio Alexandrino dos Santos e de sua esposa, sra. Maria Alexandrina dos Santos.

CINEMA — Hoje, em matinée e soiree, será exhibido, pela ultima vez, o film COM OS BRAÇOS ABERTOS, da Metro, com Mickey Rooney e Spencer Tracy.

LABIOS QUE SEDUZEM

As mulheres do mundo inteiro sabem que o Baton Michel dá aos labios uma seducção irresistivel. Michel é um baton uniforme, que accentua o tom natural dos labios, protege-os e dá-lhes a suavidade dos labios infantis. Michel harmoniza perfeitamente com a mais delicada cutis.

8 CORES QUE EMBELLEZAM

BLONDE, CHERRY, VIVID, BRUNETTE, CAPUCINE, SCARLET, RASPBERRY, CYCLAMEN

4 TAMANHOS: DE LUXO, GRANDE MEDIO, PEQUENO

Para completar sua maquillage, use pó de arroz, rouge aderente e cosmetico Michel para os olhos, e água d'agua.

BATON Michel

OFFERTA ESPECIAL

dos distribuidores:

LUIZ HERMANNY FILHO & CIA. LTDA.

SEC. ATACADO - CAIXA 247 - RIO

* Remetta 3$000 em vale postal para receber um baton Michel.

NOME.....

ENDEREÇO.....

* Indique seu typo: loiro ou moreno.

1/ 345

devendo ser recebidos os novos centristas bel. José Laurenio Accioly e academico Lêdo Ivo.

Da secretaria do *Centro* recebemos, com pedido de publicação, o resumo de suas actividades de janeiro a março do corrente anno:

28|1 — Sessão de directoria; 11|2 — Sessão ordinaria. Trabalhos apresentados: "Doença do coração" (theatro, Miguel Romeiro) e "Margarida" (conto, Francisco Julião); 13|2 — Inauguração, no "stand" de Olinda, do mostuario do "Centro" na Exposição Nacional; 25|2 — Sessão ordinaria. Trabalhos apresentados: "Phases da evolução literaria franco-allemã (critica, Queiroz Campos); "Minhas impressões" (traducção do inglez, Adeth Leite) e "Alta voltagem" (conto, Luiz Beltrão); 10|3 — Sessão ordinaria — Trabalhos apresentados: "Vamos p'ra casa, Euriquinho" (conto, Vanildo Bezerra) e "A sentinella da fazenda" (capitulo de romance Adethe Leite); 23|3 — Reunião de directoria; 23|3 — Sessão ordinaria. Trabalho apresentado: "O methôdo na educação" (ensaio, Jaldemar Barpa).

O *Centro* fez-se representar ainda, no dia 12 de março, á sessão commemorativa do 403.° anniversario da fundação da cidade, promovida pela *S. B. dos Artistas e Operarios de Olinda*.

Os trabalhos apresentados nas sessões foram commentados pelos srs. Lauriston Monteiro, Luiz Beltrão, Francisco Julião e João M. Guimarães.

OLINDA-CASINO — Hoje, no Olinda-Casino, a direcção artistica

O EMBARGO CONTRA O JAPÃO PODERÁ LEVAR OS ESTADOS UNIDOS Á GUERRA!

OS NIPPONICOS PROCURARIAM ATACAR AS PHILLIPINAS E BLOQUEAR A NAVEGAÇÃO AMERICANA — OS ESTADOS UNIDOS NÃO PERMITTIRÃO A "PROTECÇÃO" JAPONEZA NAS INDIAS HOLLANDEZAS — UM CASO QUE PODERÁ TER SERIAS CONSEQUENCIAS

(Copyright da N.A.N.A. — Agencia Norte-Americana — Exclusiva dos DIARIOS ASSOCIADOS)

Por Joseph ALSOP e Robert KINTNER

WASHINGTON, abril de 1940 (Por via aerea) — Obviamente, a apresentação de um embargo antijaponez é a ameaça velada do secretario Cordell Hull na sua firme advertencia contra a "protecção das Indias Orientaes Hollandezas" pelos japonezes. No anno passado o presidente e o sr. Cordell Hull aproveitaram a opportunidade da resolução do senador Arthur Vandeberg para um embargo e collocaram um ponto final no tratado yankee-nipponico de commercio. Ha muito tempo, porém ambos já haviam estudado a possibilidade para o uso do embargo.

Um embargo contra o Japão teria que ser votado pelo Congresso e teria um effeito mortal. Nas Indias Hollandezas os japonezes obteriam algum do muito petroleo que elles tanto precisam e que estão obtendo agora nos Estados Unidos, mas o petroleo não é o unico material que se precisa numa guerra. Algumas autoridades acreditam que os japonezes estão comprando mais de 50% dos seus materiaes de guerra na America do Norte. Não podem ir para outro mercado, pois os europeus não teem material bellico em quantidade de gastar assim. Deste modo, um embargo viria prejudicar vitalmente os nipponicos.

A difficuldade porém é que os japonezes, naturalmente, farão algumas represalias, como ataques ás Filipinas, além de outras medidas muito mais serias. Os Estados Unidos necessitam de borracha. A grande quantidade da borracha que precisamos nos vem das Indias Hollandezas e dos Estados Malaios. Os japonezes poderão responder ao nosso embargo bloqueando todas as rôtas através do Pacifico. O resultado mais provavel seria a guerra no Extremo Oriente, mas os japonezes prejudicados seriamente pelo nosso embargo permittiriam que o diabo tomasse conta de suas acções, sem medir consequencias.

Este é um dos motivos porque a politica do Extremo Oriente é um assumpto de tanta ansiedade nas discussões do Departamento de Estado e da Casa Branca. Assim a nossa politica é a de ameaçar os nipponicos com o embargo até que a sua machina de guerra sinta as consequencias e que outras nações estejam em situação de nos ajudar a collocal-os nos seus respectivos logares.

A questão das Indias Hollandezas constituirá o primeiro grande *test* para a nossa politica. Caso os nipponicos tentem a "protecção" o assumpto tornar-se-á gravissimo.

Os Estados Unidos não podem deixar de estar alertas com o desenrolar dos acontecimentos da Europa, pois o Japão não agirá por si só mas sim obedecendo a um plano das potencias totalitarias na sua luta contra as democracias. A "protecção" das Indias Hollandezas nunca será uma attitude isolada dos nipponicos, mas uma parte de um vasto plano de ha muito preparado.

Bem razão tinha o presidente Roosevelt quando pediu os grandes creditos para armamento dos Estados Unidos, sobretudo para o grande programma de construcções navaes, cuja execução já vem bem adiantada. O espectro da guerra paira sobre o Pacifico tambem. Os Estados Unidos teem a seu favor os dois grandes oceanos que são barreiras quasi impossiveis de atravessar, si os mesmos contarem com unidades navaes sufficientes e com as bases que possuem, mas tudo isso precisa estar num grande estado de promptidão, pois a surpreza da guerra moderna é capaz de desmoralisar os planos mais bem traçados.

O embargo contra o Japão será um golpe quasi mortal na industria de guerra dos nipponicos e poderá ensejar represalias de todo o calibre, cujas consequencias é muito difficil prevêr no momento.

A PROPAGANDA NAZISTA

LONDRES, 4 (A. M.) — A imprensa britannica referindo-se á influencia dos acontecimentos dos ultimos dias sobre a attitude dos paizes neutros, dia que todos esses paizes adoptam agora medidas de precaução.

Até mesmo nas Americas se faz notar o temor das consequencias, que possa ter, a guerra, no futuro.

Os jornaes dizem, não é sem motivo que a esquadra dos Estados Unidos começa, amanhã, as mais importantes manobras realisadas até hoje.

Setenta mil soldados participarão dos exercicios.

Os paizes americanos não tolerarão em seu seio os Quislings ou outros trahidores quaesquer.

No Uruguay foram diminuidas as actividades nazistas, que se teem intensificado após a guerra.

Um hospital destruido pelas chammas

CHUN-KING, 4 (A. N.) — Um incendio attribuido a um acto de sabotage se declarou, hontem, no hospital feminino da Igreja Unida do Canadá, em Sin-Cheng-Tsu, capital da provincia de Zen-Chuen. O hospital foi inteiramente destruido pelas chammas, mas não houve

DR. SYLVIO PAES BARRETTO
Clinica de Olhos
Das 11 ás 12 e das 15 ás 18 horas.
Imperatriz, 102 — 1.° andar.

BLENORRHAGIA
Cura rapida pela INDUCTOPYREXIA (Processo norte-americano)
DR. CARDOZO DA SILVA
Rua da Imperatriz, 202-1.°
Phone — 2572

Inspecciona as defesas yankees do mar das Antilhas

WASHINGTON, 4 (A. N.) — O general Arnold, chefe das forças aereas dos Estados Unidos, partiu desta capital, em avião, para effectuar uma viagem de inspecção de doze dias ás defesas norte-americanas do Mar das Antilhas.

Hoje, chegará elle ao Mexico, no dia 6 á Guatemala, no dia 7 á Managua, no dia 8 no Panamá, no dia 9 a Maracaibo, no mesmo dia estará em Laguaria na Venezuela, no dia 10 em Trinidad, no dia 11 em San Juan e no dia 13 em Camaguey, Cuba, de onde retornará a esta capital no dia 16.

O general Arnold viaja em companhia do capitão Ecebe, piloto, e dos majores Carter e Childlaw, das forças aereas, e do tenente-coronel David Grant, do corpo medico.

A electricidade nos trabalhos agricolas

ROMA, 4 (A. N.) — Mussolini recebeu em audiencia o senador Serpieri que lhe fez uma exposição sobre os resultados obtidos durante experiencias sobre o emprego da electricidade nos trabalhos agricolas, effectuadas em varias provincias da peninsula.

Disse o senador que essas experiencias provaram que o emprego da electricidade para a movimentação dos tractores e outras machinas agricolas é mais economico do que o emprego da essencia ou da força animal nas referidas machinas.

DR. ANTONIO LIMA
Assistente do Prof. Pitanga Santos no serviço do Hospital Evangelico
INTESTINOS — RECTO — ANUS
Consultorio — Av. Marquez de Olinda, 287 — Tel. - 9160

INSTITUTO DE RADIUM E RADIOLOGIA
Do Dr. Ernesto Roesler
RUA GERVASIO PIRES 125
Aberto das 8 ás 12 e das 14 ás 18 horas. — Telef. 2497
Radium, Raios X., Ondas Ultra-Curtas e Electrotherapia.
Tratamento de Cancer e outros tumores, molestias de senhoras, clinica medica.

O algodão nacional classificado em 1939

RIO, 4 (A. N.) — O director do Serviço de Economia Rural entregou ao ministro da Agricultura um quadro demonstrativo do algodão classificado em todos os Estados do Brasil, durante o anno passado.

Por esse estudo verifica-se que foram classificados 2.220.263 fardos, num total de 383.281.303 kilos. Nessa classificação alcançaram maior percentagem os typos 5 e 6 que gosam da preferencia dos mercados consumidores. Quanto ao comprimento da fibra, predominou a de 26,8, com 1.469.076 fardos, no total de 263.518.163 kilos. Os maiores productores foram São Paulo com 255.292.892 kilos, a Parahyba com 43.612.044 kilos, o Ceará com 22.930.991, o Rio Grande do Norte com 22.245.696 kilos e Pernambuco com 21.016.035

TOSSE

Para aliviar a irritação, desprender o catarrho e pôr termo á tosse, derreta um pouco de VapoRub em agua fervente e respire seus vapores medicinaes. Ao deitar-se, friccione o pescoço e o peito com

Desabou a ponte quando passava o trem

PARIS, 4 (A. N.) — Cerca das 2 horas da madrugada de hoje, occorreu um desastre ferroviario entre Vallon e Urcay, nas proximidades de Mont Luçon.

Uma ponte que fôra damnificada por uma cheia subita do rio desabou no momento em que passava sobre ella o quarto vagão de um trem de passageiros. Até agora já foram contados 21 mortos e 25 feridos.

Estuda ainda os problemas sociaes e economicos

GENEBRA, 4 (Havas) — O sr. Mario Roustan, senador, ex-ministro e presidente do grupo francez da União Parlamentar, durante a sua estada nesta cidade, avistou-se com os srs. Joseph Avenol, secretario geral da Sociedade das Nações, e John Wimat, director da Secretaria Internacional do Trabalho, e um dos seus principaes collaboradores.

O sr. Mario Roustan constatou que, mao grado os acontecimentos, os problemas economicos e sociaes, hoje e amanhã, continuam a ser objecto de estudo da Sociedade das Nações.

O sr. Roustan visitou, igualmente, os representantes do mundo universitario genovez, os dirigentes da Unifo Inter-Parlamentar, e o Serviço da Cruz Vermelha, que se occupam dos prisioneiros de guerra.

Intercambio commercial belga-hollandez

BRUXELLAS, 4 (A. N.) — O problema das relações economicas entre a Hollanda e a Belgica está sendo estudado, de ambos os lados, com grande cuidado, afim de que se chegue, em todos os dominios, a conclusões que permittam o alargamento do intercambio.

Varias reuniões de que participaram os ministros interessados, altos funccionarios e representantes qualificados dos grandes agrupamentos industriaes e agricolas e commerciantes já foram realizados com aquelle objectivo. Os meios economicos julgam que se pode contar, de antemão, com resultados satisfatorios immediatos. Dentro do espirito de intensificação do intercambio commercial entre os dois paizes é que os delegados belga-hollandezes se esforçam para obter a modificação dos contingentes existentes no accordo economico realizado entre a Belgica e a Hollanda, o qual expirou a 1 de abril e cuja renovação parece segura.

DESPERTA MILHÕES DIARIAMENTE

BIG BEN

Big Ben é uma sentinela de confiança. Todas as manhãs desperta milhões de pessoas — número muito maior que qualquer outro despertador.

Seu chamado infalivel, sua precisão de manufatura e sua caixa a prova de pó explicam a continua e geral preferência pelo Big Ben.

Ha dois modêlos. As pessoas de sono leve preferem o Big Ben Chime Alarm, de tic-tac silencioso e duplo chamado. As de sono pesado exigem o Big Ben Loud Alarm.

Visite qualquer boa casa do ramo ainda hoje. Verifique o valor do Big Ben e dos demais despertadores, relógios elétricos e relógios de bolso da marca Westclox.

POCKET BEN — Excepcionalmente elegante, cristal inquebravel.

SPUR — Relógio quadrado, base moderna. Mostrador commum ou luminoso.

WESTCLOX

La Salle, Illinois, E. U. A.

REPRESENTANTE:

ERNESTO HERMSDORF
Caixa Postal, 350
Recife

O MOMENTO INTERNACIONAL

O abandono da Noruega Central pelos alliados não importa no abandono integral do paiz. Mesmo porque os alliados não podem perder de vista que os allemães vão transformar essa região numa formidavel base de aviação e de submarinos.

A luta terá de continuar pois, apenas mudando de sector. Em Narvik, as operações continuaram hontem com bastante vigor e a cidade foi submettida a rigoroso bombardeio.

As noticias de fonte allemã dão a entender que o forte exercito de 100 mil homens que o Reich dispõe na Noruega é capaz de proseguir na sua acção mais para o norte, de sorte a poder varrer o paiz de toda infiltração inimiga. Emquanto não chegam entretanto os auxilios á posição de Narvik, parece que os allemães continuam em situação difficil, correndo o risco de serem esmagados.

Pode ser que os alliados tenham escolhido Narvik como uma revanche dos revêses soffridos; e assim como destruiram importantes forças navaes allemãs, no "fjord", alimentem a esperança de fazer a mesma coisa com os contingentes militares ali estacionados.

O communicado allemão da noite menciona varios ataques desferidos pela aviação contra unidades de guerra britannicas, dando como certo que um grande couraçado de batalha, de mais de 30 mil toneladas, foi destruido em menos de meio minuto pela acção de um torpedo aereo.

A emissora italiana citou á noite passada essa e outras façanhas de igual porte sobre cruzadores e transportes de guerra inglezes, nas aguas da Noruega, pondo em relevo o valor da aviação, que demonstrou todo o seu formidavel poder offensivo.

Parece que o Radio de Roma queria intencionalmente dizer que casos identicos poderiam occorrer, por exemplo, no Mediterraneo, onde a Inglaterra e a França concentram o grosso de suas forças.

Os communicados inglezes não se referem a esse feito, mas é incontestavel que uma aviação audaciosa e bem apparelhada pode infligir ás mais poderosas esquadras perdas consideraveis.

A politica do sr. Chamberlain vae ser objecto, terça-feira, de severa apreciação na Camara dos Communs, havendo nos meios parlamentares grande numero de deputados que consideram a guerra mal conduzida pelo actual governo de Londres.

O nome do sr. Chamberlain é particularmente mencionado, como responsavel pelo que acaba de occorrer na Noruega Central.

COMMERCIO E FINANÇAS

Mercado de Cambio na Praça

Taxas apresentadas hontem pelo Banco do Brasil.

Abertura — Compra

Libra	57$440
Dollar	16$500

LIVRE

Para as suas cobranças, cobranças de outros Bancos, quotas e remessas para importação:

90 dias á vista

Libra	—
Dollar	19$790
Franco Suisso	4$440
Franco Belga	3$330
Florim	10$510
Lira	1$000
Escudo	$690
Franco	$400
Peso Uruguay	7$700
Peso argentino	4$560

PARTICULAR

Libra	—
Dollar	19$610 a 19$600

COMPRA DE OURO — O Banco do Brasil compra ouro fino ao preço de 24$000 a gramma, em barra ou amoedado.

O MERCADO DE CAMBIO

LONDRES, 4 (A. N.) — O mercado do cambio da Bolsa abriu, esta manhã, sem que houvesse alteração nas cotações fixadas pelo Banco da Inglaterra, hontem, e que vigoraram no fechamento. Assim, o franco cotou 176.50 contra 176.75, o dollar 4.025 contra 4.035, dollar canadense 4.43 contra 4.47, florim 7.53 contra 7.58, belga 23.85 contra 24, franco suisso 17.85 contra 17.95 e peso argentino 17.05 contra 17.30. No mercado livre foi notada, esta manhã, uma nova melhora da lira no movimento alcista esboçado no fim da semana passado, inscrevendo-se ella a 68.25 em relação ao esterlino contra 68.50 hontem.

Mercado do algodão

(Cotação official)

Sertão (typo 5	15 kilos	50$000
Sertão (typo 4)	15 kilos	51$500
Matta (typo 5)	15 kilos	45$000
Matta (typo 4)	15 kilos	46$500

MERCADO DE NEW YORK

(Abertura)

NEW YORK, 4 (A. M.) — Para janeiro, hoje — 9,76; anterior — 9,76; para março, hoje — 9,67; anterior — 9,66; para maio, hoje — 10,70; anterior — 10,71; para julho, hoje — 10,43; anterior — 10,44; para outubro, hoje — 9,97; anterior — 9,99; para dezembro, hoje — 9,81; anterior — 9,83.

Mercado apenas estavel. Houve alta parcial de um ponto e baixa parcial de um até dois pontos.

(Fechamento)

NEW YORK, 4 (A. M.) — Cotação "American Spot Middling Uplands" — Hoje — 10,84; anterior — 18,86.

Para janeiro, hoje — 9,81; anterior — 9,76; para março, hoje — 8,79; anterior — 9,66; para maio, hoje — 10,69; anterior — 10,71; para julho, hoje — 10,42; anterior — 10,46; para outubro, hoje — 10,00; anterior — 9,99; para desembro, hoje — 9,85; anterior — 9,83.

Mercado apenas estavel.

Houve alta parcial de um a cinco pontos e baixa parcial de dois pontos.

Negocios realizados hontem — 83.600 fardos.

MERCADO DE LIVERPOOL

LIVERPOOL, 4 (A. M.) — O mercado permaneceu fechado, hoje.

Mercado de café

(Cotação official)

Café em caroço (15 kilos) — 18$000 a 18$250.

Mercado do assucar na praça

(Cotação official)

Mercado sem alteração, regulando as seguintes cotações:

Refinado, 1.ª (sacco)	49$700
Refinado, 2.ª (sacco)	—
Usina de 1.ª (sacco)	49$000
Usina de 2.ª	—
Crystal (sacco)	44$700
Demerara (sacco)	37$200
3.° jacto (sacco)	32$700
Branco (15 kilos)	—
Somenos (15 kilos)	—
Mascavo (15 kilos)	5$500 a 6$200

Cotação de diversos productos na praça

As cotações officiaes para as outras mercadorias foram as seguintes:

Arroz pilado	—	—
Alcool puro, 40.°	—	3$300
Alcool puro, 42.°	—	3$500
Alcool desnaturado	—	2$900
Aguardente	—	2$000
Bagas de Mamona, 15 kilos	—	11$500
Borracha de Mangabeira	—	—
Borracha de Maniçoba	—	—
Cacáo	—	—
Caroço de algodão	—	2$400
Cêra de Carnaúba	—	—
Couros seccos espichados	—	—
Couros seccos salgados	—	—
Couros seccos salmourados	—	—
Farinha de mandioca	12$000 a	13$000
Fecula de mandioca	—	—
Feijão preto	47$000 a	48$000
Feijão mulatinho	45$000 a	46$000
Fibra de Caroá	—	2$500
Milho	12$000 a	12$500
Ouro	—	24$000
Prata	—	—
Pelles de cabra	5$000 a	6$000
Pelles de carneiro	6$000 a	7$000

PAUTA SEMANAL DAS MERCADORIAS DE PRODUCÇÃO E MANUFACTURA DO ESTADO, SUJEITAS AO IMPOSTO DE EXPORTAÇÃO

Semana de 6 a 11 de maio de 1940:

Aguardente de cachaça, litro $410; Alcool puro, litro $610; Alcool desnaturado, litro $700; Algodão em pluma ou em rama (Sertão), kilo 3$380; Algodão em pluma ou em rama (Matta), kilo 3$050; Assucar refinado, 1.° kilo $830; Assucar refinado, 2.° kilo —; Assucar Crystal, kilo $750; Assucar usina, kilo $850; Assucar demerara, kilo $620; Assucar branco, kilo $680; Assucar somenos, kilo $620; Assucar 3.° jacto, kilo $550; Assucar mascavado, kilo $390; Arroz pilado, kilo 1$000; Bagas de mamona, kilo $800; Borracha de mangabeira kilo 2$000; Borracha de maniçoba, kilo 2$000; Cacáu, kilo 1$220; Café em caroço, kilo 1$200; Caroço de algodão, kilo $350; Cêra de Carnaúba, kilo 9$230; Côcos descascados, kilo $300; Couros seccos espichados, kilo 3$800; Couros seccos salgados, kilo 3$400; Couros verdes salmourados, kilo 2$300; Farinha de mandioca, kilo $250; Fecula de mandioca, kilo 2$130; Feijão, kilo $800; Milho, kilo $190; Ouro, gramma 24$000; Prata, gramma $100; Pelles de cabra, kilo 11$400; Pelles de carneiro, kilo 12$000.

Os demais productos acham-se na pauta geral.

RECEBEDORIA DO ESTADO

Arrecadação do dia 30 de abril:

Renda ordinaria	162:733$000
Do dia 1 ao dia 29	6.784:315$300
Total	6.947:048$300

Carnes para os Estados Unidos

RIO, 4 (A. N.) — Segundo dados que acabam de ser publicados, os Estados Unidos importaram da America do Sul, durante o anno passado, cerca de oitenta e cinco milhões de libras peso de carnes em conservas enlatadas.

Desse total, o Brasil participou com 38 por cento, a Argentina com 37, o Uruguay com 17 e o Paraguay com 8.

Chegou a Genova o "Deus Verde"

GENOVA, 4 (A. N.) — Um estranho asceta uruguayo, conhecido no seu paiz sob o nome de Deus Verde, acaba de chegar aqui, procedente dos Estados Unidos.

Pretende o curioso personagem seguir para a França e dali para a Grã-Bretanha, visitando tambem a Allemanha, afim de expor as suas idéas sobre a pacificação da Europa.

O Deus Verde se apresenta vestido com uma longa tunica e só tem como bagagem uma pequena Biblia, elevando-se os recursos de que dispõe apenas a alguns dollares.

PREPARE OS MUSCULOS E O CEREBRO e terá a certeza da victoria!

IODO FOSFORO E CALCIO

NAS competições esportivas os calculos das distancias e os golpes desferidos reclamam todo o vigor do cerebro. Os grandes esforços exigem toda a energia dos musculos. Para ser um athleta completo, além do adextramento para os jogos esportivos dê ao organismo os tres elementos basicos da saude: *Iodo* — para o sangue — *Fosforo* — para o cerebro — *Calcio* — para os ossos. Contendo esses tres elementos, representados pelos saes de calcio, pelo fosforo medicinal, pelo iodo assimilavel e ainda contendo Kola e Guaraná, estimulantes do coração, *Iofoscal* é o restaurador de energias, ideal para os athletas. *Iofoscal* não contém alcool e é de sabor agradavel.

IOFOSCAL

O FORTIFICANTE N.° 1

Completamente encurralados os allemães em Narvik

AS TROPAS ALLIADAS CERCAM CADA VEZ MAIS OS DESTACAMENTOS GERMANICOS, EM TORNO DA CIDADE — OS NORUEGUEZES INFLIGEM NOVAS PERDAS AO INIMIGO, NO VALLE DE OSTERDALEN — CONTINUARÃO AS OPERAÇÕES NA NORUEGA COM O MAXIMO RIGOR POSSIVEL — FOI DESTRUIDO INTEIRAMENTE O PORTO DE NAMSOS

OS PORTOS NORUEGUEZES DE TROMSOE E HARSTAD TRANSFORMADOS EM PODEROSAS BASES NAVAES ALLIADAS

STOCKHOLMO, 5 (Havas) — Segundo as ultimas informações chegadas a esta capital, os allemães estão encurralados em Narvik. O porto está quasi deserto e o inimigo se concentra ao longo da costa. As tropas alliadas cercam os destacamentos germanicos, em torno da cidade. Sabe-se que no valle de Osterdalen, os norueguezes infligem novas perdas ao inimigo.

CONTINUARÃO AS OPERAÇÕES NA NORUEGA

LONDRES, 4 (A. N.) — A proposito de certos rumores que circularam no estrangeiro, a **Press Association** informa que os meios autorizados britannicos reaffirmam que os alliados, apezar da retirada das suas tropas da Noruega Meridional, tencionam continuar as operações com o maximo vigor possivel.

NÃO DESMENTE NEM CONFIRMA

LONDRES, 4 (A. N.) — O Almirantado não forneceu qualquer communicado, desmentindo ou confirmando a noticia de fonte allemã de que o encouraçado britannico **Warspite** fôra afundado.

O **Warspite** pertence á classe do **Queen Elizabeth**, que é composta de cinco unidades.

TRANSFORMADAS EM BASES NAVAES ALLIADAS

STOCKHOLMO, 4 (A.N.) — Constou, aqui, esta manhã, que os portos arcticos norueguezes de Tromsoe e Harstad estão sendo rapidamente transformados em poderosas bases navaes alliadas. Com o restabelecimento dessas bases navaes se julga que os inglezes tentarão formar um cordão naval através do Mar do Norte, desde Scapa Flow até a Noruega, para reforçar o bloqueio e encerrar os submarinos allemães naquella zona.

RESPONSABILIZAM CHAMBERLAIN

LONDRES, 4 (A. N.) — O tom da imprensa desta capital é de critica ao governo e ao presidente do Conselho de Ministros, sr. Neville Chamberlain, a proposito dos acontecimentos da Noruega.

O **Daily Mail** opina que, na proxima terça-feira, o sr. Chamberlain será alvo de vivos ataques da opposição, na Camara dos Communs. O **Times**, em editorial, occupa-se dos erros commettidos na Noruega e pergunta se não teria sido um erro atacar primeiramente Narvik em logar de proceder á occupação de Trondhjem. O **News Chronicle** escreve que toda a nação reflecte profundamente sobre a situação que põe em perigo toda a direcção da guerra. O **Daily Express** pede uma severa investigação e escreve que é necessario encontrar saber a quem cabe a responsabilidade do pouco exito das operações, não pelo desejo de represalia, mas pela convicção de que a guerra só póde ser ganha com bons ministros e habeis generaes.

O **Daily Herald**, orgão trabalhista, diz rudemente que "a Inglaterra, expoente da democracia, soffreu uma grande derrota na Noruega". E accusa o sr. Chamberlain como responsavel por esse fracasso.

AFUNDADO PELOS ALLEMÃES

BERLIM, 4 (A. N.) — A agencia D.N.B. divulga o seguinte communicado do alto commando allemão:

"Hontem, á tarde, um **dreadnouth** britannico que navegava rumo a oeste foi atacado a oeste de Namsos pelos aviões de bombardeio allemães, sendo attingido entre as duas torres dianteiras por bombas de grosso calibre. Minutos mais tarde, chammas que attingiam mais de 50 metros de altura jorravam do navio, acompanhadas de espessas columnas de fumo. Quando este desappareceu, só restavam do barco alguns destroços fluctuando nagua."

DESTRUIDO UM SUBMARINO

BERLIM, 4 (A. N.) — A agencia D.N.B. annuncia ter sabido de bôa fonte que um submarino inimigo foi destruido pelos navios allemães encarregados de dar caça áquellas unidades depois de haver sido descoberto pelos aviões de observação que o atacaram com bombas completando o ataque das unidades de superficie.

135 UNIDADES FORA DE COMBATE

BERLIM, 4 (A. N.) — A agencia D.N.B. annuncia, hoje, que o total de 135 unidades da Esquadra Ingleza foi posto fóra de combate, desde que se iniciou a actual campanha militar da Noruega.

DESTRUIDO O PORTO DE NAMSOS

STOCKHOLMO, 4 (A.N.) — Soube-se, hoje, aqui, que os jornalistas francezes e inglezes que acompanhavam as operações militares na região de Namsos se retiraram dali com as mesmas tropas, salvo um jornalista inglez que não poude embarcar com os seus companheiros e que ainda se encontra em Namsos que se acha reduzida a ruinas.

As informações que dali se recebem insistem sobre a destruição completa do porto de Namsos, o que torna impossivel actualmente qualquer movimento de navio. Hontem, á noite, os allemães se achavam deante de Bangsund e ha logar para crêr que os destacamentos allemães farão entrada, hoje, em Grong.

EMBARCARAM EM NAMSOS TROPAS NORUEGUEZAS

STOCKHOLMO, 4 (A.N.) — A imprensa registra a noticia de que tropas norueguezas tambem embarcaram em Namsos, ao mesmo tempo que as tropas alliadas afim de desembarcar mais ao norte do seu paiz.

CAUTELA COM AS INFORMAÇÕES DO REICH

LONDRES, 4 (Havas) — As autoridades britannicas se recusam peremptoriamente a commentar as informações de fonte germanica, segundo as quaes varios navios de guerra e de transporte inglezes teriam afundado ou soffrido consideraveis damnos no curso de um ataque a Narvik. Os mesmos meios observam que essas informações, como aliás todas as informações de procedencia allemã, devem ser tratadas com a maior reserva.

O communicado allemão dizia que um grande cruzador de batalha inglez havia sido destruido em 30 segundos, com um torpedo aereo, lançado por um avião, em **piqué**. Esse cruzador seria da classe do **Queen Elizabeth**.

SERÃO PRESTADAS DECLARAÇÕES

LONDRES, 4 (A. M.) — O chefe do partido trabalhista declarou, hoje, que, na proxima semana, serão prestadas declarações, na Camara dos Communs, sobre a situação das forças inglezas na Noruega e na Dinamarca.

O sr. Attlee disse que o facto de o governo dar ao povo conta de suas acções é o caracter differencial entre a democracia e os regimens totalitarios.

Emquanto na Inglaterra o governo presta todas as informações, na Allemanha o povo não tem noticia alguma dos revezes soffridos pelas tropas do Reich.

PARALYSADAS DIVERSAS FABRICAS NORUEGUEZAS

STOCKHOLMO, 4 (Havas) — Informações chegadas de Oslo relatam que a situação economica de certas regiões occupadas pelos allemães ameaça aggravar-se. Assim, na provincia de Oestoeld, que é o centro da industria de cellulose, as fabricas, na sua totalidade, estão paralysadas. As que funccionam acham-se em sérias difficuldades financeiras e tiveram de reduzir de 25 % os salarios de seus empregados. Por outro lado, as autoridades administrativas de Oslo determinam um estricto racionamento quanto ao emprego dos metaes. Tambem prohibiram aos habitantes de Oslo circular á noite, depois das 22 horas.

PARA REMEDIAR AS DIFFICULDADES FINANCEIRAS

STOCKHOLMO, 4 (Havas) — Noticias chegadas de Copenhague informam que o presidente do Conselho, sr. Thorvald Stauning, declarou que o governo tomará disposições excepcionaes para remediar as difficuldades de ordem economica, apparecidas ha algumas semanas atrás na Dinamarca. Segundo suas declarações, o governo nomeará um comité de guerra afim de estudar o controle dos preços, a limitação dos dividendos distribuidos pelas sociedades anonymas e tomar medidas para diminuir o **chomage** pela reducção das horas de trabalho. A tarefa desse comité, que passará a chamar-se **Comité de Guerra**, deverá estar terminada, provavelmente, no proximo dia 15.

Por outro lado foram reduzidas as restricções concernentes á distribuição de alcool. A partir da proxima semana, a venda e o consumo dos vinhos ligeiros serão autorizados. A venda de bebidas fortes será prohibida.

CONTINU'A A MOBILIZAÇÃO DA NORUEGA

STOCKHOLMO, 4 (Havas) — A **Norsk Telegrammbyraa** annuncia que o governo norueguez se mantem ainda installado no norte da Noruega e que a mobilização continu'a em vigor.

Por outro lado, annuncia-se que as autoridades germanicas de Oslo, em vista da pacificação no sul da Noruega, estão procedendo á desmobilização dos norueguezes nesse sector.

O POVO DECIDIRA'.

LONDRES, 4 (Havas) — O sr. Ernest Brown, ministro do Trabalho e do Serviço Nacional, falando, hoje, em Berden, disse que os allemães não ousaram dizer como os seus marinheiros e os seus soldados se comportaram na expedição á Noruega. Referindo-se á guerra, em geral, declara que o povo é quem decidirá finalmente da guerra e duvidava que o moral do povo allemão, tyrannizado pelo regimen nazista, não acabasse dando prova de sua decisão.

PARA QUE RESISTAM AO INVASOR

LONDRES, 4 (Havas) — A B.B.C. assignala que o commandante-chefe das forças norueguezas, general Ruge, cujo estado maior se encontra "em alguma parte da Noruega", lançou um appello ás tropas norueguezas, pedindo que perseverem heroicamente na resistencia contra o invasor.

A B.B.C. informa que as tropas norueguezas participaram do combate em torno de Gratanger. Annuncia, emfim, que um decreto das autoridades germanicas de occupação interdicta á população das regiões occupadas pelas tropas allemãs celebrar as proximas festas nacionaes norueguezas.

DESTRUIDA A CIDADE DE OS

STOCKHOLMO, 4 (Havas) — Informa a **Norsk Telegrammbyraa**: "A cidade de Os, ao sul de Roeros, foi destruida pelo fogo da artilharia allemã e envolvida em chammas.

A população civil tinha evacuado a localidade. Não se registraram mortos nem feridos.

As tropas do Reich não penetraram ainda em Roeros.

Um official norueguez declarou á **Norsk Telegrammbyraa** que as posições occupadas pelos norueguezes eram excellentes e que poderiam resistir um mez ainda.

Agora, não há mais senão escaramuças.

No valle de Caudalen, os norueguezes repelliram varias tentativas allemãs.

Adeanta-se que os allemães perderam uma centena de homens durante esses combates.

Por outro lado, as noticias vindas hoje da região das operações, dizem que os meios autorizados guardam extrema reserva e que se recusavam a dar qualquer communicação, esta tarde.

Segundo informes de Roeros, os norueguezes, que excom a noticia do reembarcamento das forças alliaperimentaram uma decepção das, estavam se retirando das suas posições, com o moral abatido desde que soube, que a luta ia recomeçar no norte.

Precisa-se que as posições norueguezas sobre Roeros estavam intactas no momento em que cessaram as operações nesse sector.

Durante os ultimos combates, um destacamento allemão de cerca de 300 homens foi repellido por 120 norueguezes, que perderam 2 mortos e 3 feridos, emquanto as perdas germanicas foram de 35 mortos e feridos.

PERDAS NAVAES INGLEZAS

BERLIM, 4 (A. M.) — Foi noticiado, hoje, que a aviação allemã destruiu, no Mar do Norte, além de um cruzador de batalha inglez de 30.000 toneladas, do typo do **Queen Elizabeth**, mais um cruzador do typo do **York**, deslocando 8.000 toneladas.

Tambem um caça-torpedeiro inglez e um transporte teriam sido postos a pique, por meio de torpedos aereos.

O marechal Goering celebrou essa victoria da aviação allemã como decisiva sobre as grandes esquadras.

ACTIVIDADES NA FRENTE OCCIDENTAL

PARIS, 4 (A. N.) — O communicado official de guerra, aqui divulgado, esta manhã, sobre as operações na frente occidental, declara que, durante a noite passada, "houve actividade da artilharia a leste do Mosella, na região situada entre o rio Blies e os Vosges."

RECEBIDO PELO PREMIER FRANCEZ

PARIS, 4 (A. N.) — O presidente do Conselho de Ministros, sr. Paul Reynaud, recebeu, hoje, em audiencia, sir Ronald Campbell, embaixador da Inglaterra nesta capital.

ALARMES ANTI-AEREOS EM PARIS

PARIS, 4 (A. N.) — Tres alarmes anti-aereos foram dados, á noite passada, na região noroeste da França. As baterias da artilharia anti-aerea entraram em acção, mas não se assignalou nenhum incidente.

O PRIMEIRO "AZ" INGLEZ DESAPPARECIDO

LONDRES, 4 (Havas) — Informa-se que o aviador Kenneth Doran foi o primeiro "az" britannico que desappareceu na guerra actual.

Doran tinha a idade de 26 annos e, entre outros, dirigiu o famoso **raid** sobre Kiel no dia seguinte á declaração da guerra.

Por essa proeza, fôra condecorado.

OS AVIÕES NORTE-AMERICANOS PODERÃO SER O FACTOR DECISIVO DA GUERRA ACTUAL

TUDO INDICA QUE A GUERRA SERA' LONGA — DOMINIO DOS MARES, IMPASSE EM TERRA E EQUILIBRIO NOS ARES — AVIÕES QUE VÃO FICANDO VELHOS

(Copyright da N.A.N.A. — Agencia Norte-Americana — Exclusiva dos DIARIOS ASSOCIADOS)

Pelo Cel. FREDERICK PALMER

Technico Militar dos "Diarios Associados" e da N.A.N.A.

LONDRES, abril — Estudando as possibilidades das duas grandes forças que se defrontam na Europa, no actual momento, isto é, no fim do setimo mez de guerra, tudo indica que teremos uma guerra mais ou menos longa e que a producção de aviões militares pelos Estados Unidos poderá ser um dos factores decisivos da actual conflagração européa. O ultimo golpe poderá residir na capacidade productora das fabricas de aviões da America do Norte, não resta a menor duvida.

Nesta questão de aviões, duas escolas se destacam, divergindo bastante na avaliação do poder destructivo da quinta arma. Uns qualificam de relativamente pequeno o valor destructivo da aviação, emquanto outros mostram-se enthusiastas e asseveram que os passaros de aço serão o factor decisivo da guerra actual. Ha ainda, talvez, uma outra escola de pensamento, que medeia as duas e acha que nem a aviação nem as armas defensivas já demonstraram toda a sua força na presente luta.

Todos, porém, parecem concordar que é uma grande, uma enorme vantagem, possuir a supremacia dos ares. A especulação do motivo por que a aviação allemã não realizou um ataque em massa, como era de esperar, logo no inicio da guerra, dada a sua superioridade numerica, tem sido explicada como um receio germanico de ver os seus depositos e fabricas de munição do vale do Rheno sujeitas a represalias alliadas. Mas, além disso, parece que ella não estava tão bem preparada para tal offensiva como não estava para a offensiva por terra e tambem muitos dos seus aviões, em setembro passado, já estavam obsoletos.

Julgando-se pelos communicados officiaes, nestes sete mezes de guerra houve grande perda de aviões e relativamente pequena producção. O que não resta duvida é que ambos os lados estão "formando stock".

Nenhum paiz do mundo poderá produzir aviões, actualmente, como os Estados Unidos, residindo ahi um dos grandes factores decisivos da guerra. Si os alliados conseguirem a exportação em massa dos productos yankees, os allemães ficarão numa seria difficuldade, pois a supremacia dos mares está com os alliados e por terra, a frente occidental continúa sendo um authentico impasse.

No oitavo mez de guerra não tenho a menor duvida da supremacia yankee nos mares, especialmente depois do seu systema de limpeza das zonas minadas, e que já permittiu ha poucas semanas a passagem de um comboio com 150 navios mercantes no Mar do Norte, como si estivessem em tempo de paz.

Si na Allemanha ha um espirito de luta, no lado dos alliados não o ha menor. Ambos os lados estão dispostos á luta com bravura e decisão.

Dominando os mares, tendo dinheiro, a Inglaterra e a França poderão comprar grandes quantidades de aviões nos Estados Unidos para a ultima arrancada que poderá decidir a guerra actual.

Recenseamento de 1940

A Delegacia Regional do Recenseamento está convidando o sr. Mario Leonidas das Neves, a comparecer á séde do Serviço Nacional do Recenseamento, Palacio da Justiça, 3.º andar.

Cebolas egypcias para a França

CAIRO, 4 (A. N.) — Annuncia-se que uma nova remessa de cincoenta mil quintaes de cebolas egypcias será feita á França sem demora.

Até aqui, a exportação de cebolas esypcias para a França attinge cerca de 93.000 caixas.

Violenta explosão na Usina Dupont

NOVA YORK, 4 (A. N.) — Uma violenta explosão se produziu na Usina Dupont de Nemours, na região de Nova Jersey.

Conforme as primeiras informações não se teriam registrado victimas.

Ignora-se a extensão dos damnos materiaes.

Considerada de actividade publica

LISBOA, 4 (A. N.) — O governo portuguez baixou, hoje, um decreto, segundo o qual considera de utilidade publica a instituição denominada Beneficencia Brasileira em Portugal.

A electrificação da Central do Brasil

RIO, 4 (A. M.) — O *Diario da Noite* informa que o chefe da divisão electro-technica da Central do Brasil recebeu o representante technico da Wickers, portador de especificações relacionadas com o proseguimento da electrificação da Central.

Sabe-se que os trabalhos proseguirão sem grandes demoras, contando já a empreza com mais de 54 carros e 201 locomotivas.

Falleceu antigo collaborador de Rio Branco

RIO, 4 (A. M.) — Falleceu, hoje, o ministro Loreno Ferreira, grande collaborador de Rio Branco.

Encontra sympathia nos Estados Unidos, a causa alliada

PARIS, 4 (Havas) — O *Petit Parisien* publica a seguinte entrevista de Eva Curie:

"Minha viagem tem historia, graças á rapidez do Clipper que realizou o percurso entre Nova York e Lisboa em 24 horas.

Viajei em companhia do principe Otto de Habsburgo, que é um homem verdadeiramente encantador e intelligente, sem que tivessemos naturalmente abordado assumptos politicos. Quanto á minha permanencia nos Estados Unidos, decorreu sobretudo em conferencias, pois pronunciei 24".

Respondendo a uma pergunta do reporter, diz que colheu magnifica impressão da Casa Branca, onde foi recebida.

"Sem pretender, agora, abordar o terreno diplomatico, posso entretanto, dizer que nossa causa encontra por lá reaes sympathias".

WASHINGTON NÃO IMPEDIU O ACCORDO DIRECTO

DECLARAÇÕES DO SR. WELLES SOBRE A QUESTÃO PETROLIFERA DO MEXICO — CONCLUIDO O ACCORDO

WASHINGTON, 4 (Havas) — No curso da conferencia que manteve com os representantes da imprensa, o sr. Sumner Welles, solicitado por um jornalista no sentido de commentar o accordo imminente entre a Cia. Sinclair e o governo do Mexico, fez notar que o governo norte-americano não levantou objecções a um accordo directo entre o governo mexicano e as partes interessadas, e reconheceu que um accordo desta natureza modificava evidentemente a declaração de Cordell Hull, do dia 3 de abril, affirmando que as negociações dos interessados americanos com o governo do Mexico tinham resultado em "completo fracasso".

Accrescentou que tal accordo traria uma solução parcial ao problema das expropriações. O sr. Welles indicou que o representante de Missouri, Hennings, consultou ao secretario Cordell Hull antes de fazer o discurso de hontem, no qual solicitou que o Congresso investigasse "o tratamento infligido pelo Mexico aos cidadãos americanos, o que constituia uma injustiça e uma violação do direito internacional".

Welles recusou-se, entretanto, a indicar qual seria a attitude do Departamento de Estado a respeito da "enquête" parlamentar.

TERIA VENCIDO A CONTROVERSIA DO PETROLEO

CIDADE DO MEXICO, 4 (Havas) — As informações procedentes dos Estados Unidos annunciando que o sr. Sylva Hertzog, director da administração de vendas do petroleo mexicano, concluiu vantajoso contracto com a industria yankee e ajustou a situação com a Companhia Sinclair, produziram no Mexico uma explosão de alegria.

As "manchettes" da imprensa annunciam "o triumpho mexicano na controversia do petroleo".

TRARIA SERIAS DIFFICULDADES

WASHINGTON, 4 (Havas) — A conclusão de um accordo entre a Companhia Sinclair e o governo do Mexico crearia difficuldades para negociações destinadas a um accordo semelhante entre outras companhias americanas e o governo mexicano, conforme indicam os meios approximados da Companhia Standard Oil de New-Jersey.

Tal accordo complicaria a situação, de maneira que só Deus sabe como se poderia sair della.

O representante da Companhia Standard adeantou que seria desastroso para os principios defendidos pelo Departamento de Estado e para as outras companhias americanas, si a Companhia Sinclair acceitasse que os damnos das expropriações fossem pagos em petroleo pelo governo do Mexico.

CONCLUIDO O ACCORDO ENTRE A SINCLAIR E O GOVERNO DO MEXICO

WASHINGTON, 4 (Havas) — O sr. Harry Sinclair annunciou, officialmente, a conclusão do accordo entre a companhia que dirige e o governo mexicano. Na qualidade de presidente do comité executivo da "Consolidated Oil Cie"., autorizou a seguinte declaração:

"Concluimos o accordo com o governo do Mexico, prevendo a intensificação das relações entre o governo e a nossa companhia que age em nome da "Mexican Sinclair Petroleum Corporation", da "Bierce Oil Cia S/A", da "Cia. Terminal Lobos S/A" e da "Standard Cia".

DESMOBILIZADAS AS CLASSES FRANCEZAS DE 1912 E 1913

"TANTO CUMPRE A SUA TAREFA O SOLDADO DO FRONT COMO O OPERARIO DA USINA

PARIS, 4 (Havas) — As classes de 1912 e 1913 foram no mez de maio restituidas á vida civil. Essa desmobilização foi prevista pelo governo, que deseja assim evitar que a actividade economica da nação adormeça. Já no ultimo inverno as classes de 1910 e 1911, haviam sido desmobilizadas com o mesmo sentido.

O ministro da Agricultura pediu e obteve das autoridades militares a permissão para empregar os referidos militares, em trabalhos agricolas. Lembra-se, a proposito, que tanto cumprem sua tarefa de guerra o soldado do front como o operario da usina.

Construir-se-á em breve

RIO, 4 (A. M.) — Annuncia-se que a Sociedade Hyppica Brasileira construirá, no Rio, a melhor praça de "sports" hyppicos da America do Sul.

Dotada das mais completas installações, possuirá 300 boxes, uma villa hyppica e duas piscinas.

Descobertas novas minas de ouro

CIDADE DO SALVADOR, 4 (A. M.) — Noticia-se que foram descobertas novas minas de ouro, na região de Jocobina, produzindo cerca de 40 kilos mensaes.

Resultado do concurso para extra-numerarios mensalistas dos Correios

Foi o seguinte o resultado do julgamento das provas de habilitação para admissão de telegraphistas realizadas nessa repartição:

1.º logar — Sylvia Pereira, com 97 pontos; 2.º logar — Djalma Costa, com 95 pontos; 3.º logar — Waldomiro de Oliveira, com 93 pontos; 4.º logar — Paulo Braga de Souza, com 93 pontos; 5.º logar — Edson Torres Ribeiro de Albuquerque, com 88 pontos; 6.º logar — Balina de Assis, Iracy Pereira de Sá, Leovigilio Agra Galvão, Milton Rodrigues Barbosa e Verdi de Mello Cabu', com 86 pontos; 7.º logar — Carlos de Hollanda Calado e Arnaldo Gomes Portella, com 80 pontos; 8.º logar — Eraldo Moraes Sarmento, com 78 pontos; 9.º logar — Eliel Henrique da Silva, com 77 pontos; 10.º logar — Amaro Dornellas de Almeida Catanho, com 75 pontos; 11.º logar — João Luiz de Moraes, com 71 pontos.

Foram desclassificados tres candidatos por não terem obtido o minimo de 70 pontos.

Accordo franco-hollandez

AMSTERDAM, 4 (A. N.) — Foi rubricado, hontem, em Paris, um accordo franco-hollandez, referente ao intercambio commercial e ao trafego das mercadorias consideradas contrabando de guerra.

Esse accordo se segue ao convenio hollandez de 21 de março.

Continuam as negociações em Paris acerca do trafego bilateral de mercadorias entre a França e a Hollanda.

Deverão ter o "coupon de controle"

LONDRES, 4 (A. N.) — A partir da proxima segunda-feira, ninguem poderá ir ás ilhas Anglo-Normandas ou a Saint Malo, nem de lá voltar pelo vapor da "Southern Railways", sem o coupon de controle que só será fornecido ás pessoas que adquirirem as suas passagens pelo menos com quatorze dias de antecedencia.

O numero desses coupons estará em relação com o de logares disponiveis no vapor, podendo os mesmos coupons ser obtidos na Estação de Victoria ou em Southampton.

Para a volta, os passageiros deverão pedir bilhetes de embarque em Jersey ou em Guernecy.

A POLITICA PACIFICA DE MUSSOLINI, ETC.

(Conclusão da 1.ª parina)

DISCURSO A' JUVENTUDE DO REICH

AMSTERDAM, 4 (Havas) — O ministro da Educação do Reich, dr. Rustt, falará á juventude do Reich, amanhã, das 6,5 ás 8, hora da Allemanha, para todas as estações do paiz.

VOAVA SOBRE AS ILHAS SHETLAND

LONDRES, 4 (Havas) — Um avião não identificado e que se suppõe inimigo, foi hoje apercebido voando muito alto e sobre as ilhas de Shetland. Os aviões de caça britannico perseguiram-no.

DESPERTE seu ORGANISMO

tomando ao deitar 1 ou 2 Pilulas de Vida do Dr. Ross contra a Prisão de Ventre!

Em muitas pessoas a Prisão de Ventre causa um relaxamento de energias e um abatimento fisico que as desanima profundamente.

E' preciso ajudar a natureza a expelir do organismo as toxinas acumuladas no aparelho digestivo: As Pilulas de Vida do Dr. Ross são um dos remédios indicados para cumprir essa tarefa.

Aumentando, incontinenti, o fluxo biliar, descarregam e limpam o figado, que reassume seu funcionamento normal. Os intestinos, estimulados, expelem as materias gastas acumuladas, que intoxicavam o organismo.

Removidas as causas, a depressão fisica e o abatimento moral melhoram. O organismo desperta, assim, para a alegria de viver!!!

PILULAS de VIDA do DR. ROSS

COLICAS das CRIANÇAS

Quando seus filhinhos tiverem colicas, evite purgantes violentos e nocivos. Dê-lhes o Leite de Magnesia de Phillips, de effeito suave e seguro. E' um laxativo brando mas efficiente, que neutraliza os acidos do estomago, estimula á digestão e auxilia a descarga do organismo. E' absolutamente inoffensivo para os delicados orgãos infantis.

LEITE de MAGNESIA de PHILLIPS

DIARIO DE PERNAMBUCO
Director: CARLOS RIZZINI
Praça da Independencia — RECIFE
End. tel.: DIARBUCO
Telepho.: Escriptorio 6027; Redacção 6659
EXPEDIENTE
A correspondencia de ordem commercial deve ser exclusivamente endereçada ao GERENTE DO "DIARIO DE PERNAMBUCO".
Para annuncios procure o DEPARTAMENTO DE PUBLICIDADE pessoalmente ou pelo phone 6027.
O DIARIO DE PERNAMBUCO, *tendo o seu corpo de collaboradores completo, não aceita collaboração nem devolve originaes.*
ASSIGNATURAS
Anno — 65$000 Semestre — 35$000
(Nos paizes signatarios da Convenção Postal Pan-Americana):
Anno — 95$000 Semestre — 50$000
(Nos paizes signatarios da Convenção Postal Universal.
Anno — 215$000 Semestre — 100$000
AS ASSIGNATURAS SÃO PAGAS ADEANTADAMENTE.
SUCCURSAL EM PARIS: Societé Mutuelle e Publicité rua Rougment 16; SUCCURSAL EM NEW YORK: Fred Kreutzenstein 108 Water Street; SUCCURSAL EM S. PAULO: rua São Bento 103, Serviços de imprensa Ltda.; SUCCURSAL NO RIO DE JANEIRO: Edificio Odeon sala 817. Serviços de Imprensa Ltda.; SUCCURSAL EM MACEIO: Alcides Lopes, rua Senador Mendonça n. 18-1º and.; SUCCURSAL EM JOAO PESSOA: dr. Virgilio Cordeiro, avenida dos Estados, 64; SUCCURSAL EM NATAL: Mario E. Lyra, avenida Rio Branco, 315; SUCCURSAL EM CAMPINA GRANDE: Antonio Laurentino Ramos, rua Maciel Pinheiro, 164.

DIARIO DE PERNAMBUCO
Cobrador autorisado
José Floria

A FUNDAÇAO DO ABRIGO CHRISTO REDEMPTOR

Na proxima terça-feira, o sr. Levy Miranda iniciará no Recife a campanha para a construcção no Recife do Abrigo Christo Redemptor. Para essa reunião, a que se seguirá uma outra, na quarta-feira, estão sendo convidados as figuras mais representativas da sociedade pernambucana, magistrados, industriaes, commerciantes, jornalistas, medicos, advogados, banqueiros, elementos da colonia portugueza.

A iniciativa que o sr. Levy Miranda pensa levar avante, com o auxilio de todas as classes sociaes e o apoio que lhe offerece o governo do Estado, é das mais generosas e humanas.

Chegou-se á evidencia de que a caridade tambem precisa ser disciplinada e dirigida. A caridade da esmola, distribuida a qualquer um, pode ser até nociva. Todo mundo sabe da historia dos falsos mendigos, dos que esmolam como praticassem um officio qualquer e vivem-se bem pedindo, pois assim se dão a si mesmos menores canseiras.

Mas ao lado desses, ha realmente os que na verdade não podem exercer nenhuma profissão e se acham invalidos, por doença, velhice e accidente.

Uma sociedade que cruzasse os braços deante desses e por indifferença e commodismo se considerasse quite somatico mesmo, distribuindo aos aleijados, cegos e enfermos alguns tostões ou restos de comida teria dado uma demonstração de feio e censuravel egoismo.

E' preciso fazer por elles alguma coisa mais do que isso. Nem se diga que é dever do Estado ir ao encontro desses desajustamentos. O Estado dispõe apenas dos recursos dos impostos e taxas que arrecada e é claro que nessa campanha precisa de um auxilio mais directo de todos, aliás no beneficio commum.

Não ha nada mais triste do que o espectaculo de miseria pelas portas, pelas calçadas das igrejas, pelos mercados, pelos pontos de bondes. Tudo isso é triste e impressiona mal. A miseria que se ostenta constrange e humilha.

O Recife é uma cidade onde o desajustamento é maior do que em qualquer outra grande cidade do Brasil, dado o nivel baixo de vida, que bem se exprime através do numero tão elevado de mucambos.

Numa hora em que o poder publico procura elevar esse padrão de existencia, enveredando por uma politica systematica de habitação popular, a campanha contra a mendicancia chega a proposito e pode ser considerada como um corolario da acção que se vem desenvolvendo contra o mucambo.

O dever de todos os pernambucanos é dar corpo á idéa do Abrigo. Aliás não ha motivos para descrer de nossa capacidade de dar.

Muitos institutos de beneficencia, muitas obras de assistencia social, inclusive hospitaes e maternidades, teem encontrado entre nós doadores generosos.

Só ha motivos para crer que o Abrigo Christo Redemptor seja em breve uma realidade, amparado pela bôa e solida compreensão que temos da caridade, uma caridade que, não sendo diversa da do Evangelho, precisa, entretanto, de quem a oriente e a dirija.

O ESPIRITO AMERICANISTA

As manifestações de sympathia, que estão sendo prestadas pelo governo e pela sociedade pernambucana á officialidade e á tripulação do "destroyer" norte-americano "Roe" indicam a communidade de sentimentos que nos unem á grande Republica do Norte.

Temos com os Estados Unidos profundas affinidades de ordem politica e economica e em muitos sentidos os nossos esforços convergem para o mesmo fim.

O amor pela paz, o repudio á violencia, a preferencia pelas soluções juridicas, o espirito da bôa visinhança, são idéas communs aos dois povos. Meio seculo de regimen republicano tem sido para nós um longo periodo de tranquillidade e de paz exterior.

Pomos a nossa confiança no idéal americanista, porque consideramos esse idéal o unico capaz de assegurar o respeito á nossa propria soberania. Dividida e conturbada, a America será apenas um campo aberto a todos os "espaços vitaes". Unida e solidaria, será um bloco de resistencias intransponiveis ás ambições, francas ou disfarçadas.

Neste momento, tão grave para a historia do mundo, sentimos que o idéal americanista precisa de uma acção conjunta de todos, para não se perder um trabalho que representa já o esforço obstinado e tenaz de muitas gerações.

Os Estados Unidos dão hoje á defesa do continente uma quota parte bem maior do que outros povos, menos apparelhados, e é natural que assim seja. Mas, isso sem nenhuma preoccupação de predominio sobre os outros, nem de hegemonia. Essas palavras fazem parte de um vocabulario, que não se emprega mais hoje e que os melhores estadistas americanos francamente repudiam.

Sentimo-nos felizes em poder receber a officiaes e a marinheiros da armada americana, que se devem sentir no Brasil como em terra irmã e amiga, um prolongamento da sua propria terra.

"TODOS ESTAMOS ANIMADOS DE UM SÓ DESEJO"

"A POLONIA NAO MORRERA' EMQUANTO VIVERMOS" — PALAVRAS DO GENERAL SIKORSKY NAS COMMEMORAÇÕES DA FESTA POLONEZA

PARIS, 4 (Havas) — Durante as commemorações da festa poloneza o general Sikorsky, a convite do Ministro das Informações da França, occupou a estação de radio franceza, pronunciando um discurso em lingua poloneza.

"Neste dia — disse elle — a Polonia surge aos olhos de todos os nossos cidadãos tal como a haviam creado os seus fundadores: mais livre, mais disciplinada e mais forte e que apresentava ao mundo a chamma de uma verdadeira civilização em presença da despotica tyrannia escravagista dos seus visinhos. E' por esta Polonia que lutamos. Não estamos mais sós. Estão comnosco os nossos amigos alliados a quem nos achamos ligados pela communidade creada pela justa causa".

"A Polonia — continuou o general Sikorsky — soffreu grandes perdas. Centenas de milhares de seus filhos tombaram no sólo patrio, nas prisões ou simplesmente morreram de frio e de fome. Milhões de cidadãos foram reduzidos á miseria e á escravidão. Mas, nada pode enfraquecer o espirito de sacrificio da nação e sua vontade de resistir até a victoria final.

"Esta vontade não é somente a vontade do povo polonez, mas a propria vontade do governo que a representa. Acha-se latente no exercito reconstituido sob o sol da liberdade franceza. Esse exercito formado por velhos soldados da Republica e por jovens dispostos a vencer todos os obstaculos e perigos e a lutar contra o frio e a fome para fazer renascer na Europa o Exercito Nacional.

"Os voluntarios de todas as partes do mundo, em condições de servir á patria, augmentam de dia para dia, a capacidade dos nossos effectivos. Todos estamos animados de um só desejo o de nos medir com o inimigo, pois a Polonia não morrerá, emquanto nós vivermos. Estas disposições podem ser observadas em qualquer soldado polonez. Nenhum soldado polonez ignora a via que conduz á patria".

Reconstituem-se os exercitos polonez e tcheco

PARIS, 4 (A. M.) — Noticiam-se hoje as actividades das tropas tchecas e polonezas no front.

Hoje foi estabelecida uma secção de forças da Tchecoslovaquia que servem na França.

O general Sikorski passou em revista o exercito polonez, ficando em posição de sentido durante duas horas, emquanto os soldados desfilaram.

Essa foi a maior parada militar realizada pelas tropas polonezas na França.

Em Malta foi offerecido um destroyer á marinha poloneza.

O vice-almirante que discursou na occasião da entrega da belonave, disse:

"Esperamos que realizeis grandes feitos neste navio. E desejamos a vós boa sorte e um feliz regresso."

Gaguinho esperava a prisão

RIO, 4 (A. M.) — Gaguinho declarou que só permittiu a execução de Elza Fernandes com receio de ter a mesma sorte.

Adeantou que após o trucidamento não conseguiu mais dormir na mesma casa.

Disse que desde que sua embarcação deixara a Bahia, esperava a prisão, pois lia os jornaes, inteirando-se de tudo.

Ainda o assassinio do major Nina Rodrigues

RIO, 4 (A. M.) — Juntamente com o relatorio do inquerito, que acaba de ser encerrado, o delegado Castello Branco encaminhou ao juiz o pedido de prisão preventiva para o assassino do major Nina Rodrigues.

O expresso colheu um auto caminhão

RIO, 4 (A. M.) — Informam de Magé que o expresso de Therezopolis colheu um auto-caminhão na altura de Saruhy, despedaçando-o.

Ficaram feridos gravemente todos os quatro passageiros do vehiculo.

Cousas da cidade

DEFESA DA PAYSAGEM

A Directoria de Obras Municipaes, apezar do inverno, vae proseguindo na sua acção em beneficio da avenida Beira Mar. Estão sendo calçados os refugios, com pedra portugueza, ao longo da avenida, os recantos ajardinados estão bem tratados; e como que indo ao encontro do poder publico os particulares estão aqui e ali construindo, o que dantes não acontecia.

Ora, aproveitando a occasião, a Directoria de Obras poderia dar um golpe urbanistico que seria muito apreciado pela população: demolir o galpão do peixe e obrigar os proprietarios de banheiros e de barracas ao longo da praia do Pina a se retirarem quanto antes dali.

A praia deve estar livre e desimpedida, sem banheiros, sem barracas, sem galpões. A unica coisa que se pode admittir numa praia são barracas de lona, moveis. Tudo o mais deve desapparecer, até porque o Estado Novo protege a paysagem e faz recair multas severas sobre os que attentam contra ella. — Z.

O MATERIAL DE CONSTRUCÇÃO NAVAL SERÁ 100 POR CENTO BRASILEIRO

RIO, 4 (A. M.) — Falando á imprensa sobre as construcções navaes do Arsenal da Marinha o almirante Regis Bitencourt, pela palavra de seu ajudante de ordens, capitão tenente Bardy, declarou que, ao contrario do que se julgava, a guerra européa não prejudicou a marcha dos serviços, ao contrario, veiu até mostrar a preciosidade dos productos genuinamente nacionaes, diminuindo consideravelmente o material importado.

Revelou que a Marinha já procurou tomar as peças fundidas e forjadas para seu consumo, adeantando que brevemente o material de construcção será 100 por cento brasileiro.

Disse que ha tres *destroyers* em construcção, de 2.200 toneladas, quasi concluidos.

Serão lançados ao mar o *Marcilio Dias*, em julho, o *Mariz e Barros* em setembro, e *Guenhalg*, em novembro.

Logo que estiverem desoccupados os estaleiros iniciar-se-á a construcção de novos *destroyers*, pois o programma da Marinha prevê a construcção de dezoito navios desse typo.

Confiados á legação da Hollanda

LONDRES, 4 (A. N.) — Nos meios diplomaticos desta capital se affirma, hoje, que os interesses inglezes no Mexico, administrados pela legação da Dinamarca, depois da ruptura das relações diplomaticas anglo-mexicanas em 1938, serão agora confiados á guarda da legação da Hollanda, no Mexico.

A Dinamarca participará

DA EXPOSIÇÃO UNIVERSAL DE NOVA YORK

NOVA YORK, 4 (A. N.) — A Dinamarca participará de novo, este anno, da Exposição Universal de Nova York, graças á generosidade dos americanos de origem dinamarqueza que decidiram assegurar o financiamento do Pavilhão Dinamarquez.

Estarreceu a população

RIO, 4 (A. M.) — Falando ao Diario da Noite sobre o caso do Tribunal de Appellação do Piauhy, o desembargador piauhyense Esmaragdo de Freitas explicou que, irritado por não ver incluido na lista triplice um seu irmão, o interventor aposentou, compulsoriamente, tres desembargadores, nomeando, em seguida, seu irmão, para uma das vagas.

O sr. Esmaragdo concluiu dizendo que a medida estarreceu a população de todo o Estado.

Destituida de fundamento

RIO, 4 (A. N.) — O departamento de imprensa e propaganda dirigiu aos jornaes o seguinte communicado:

"A informação publicada por alguns vespertinos hontem, relativas ao furto de cedulas de 50$000, da 17ª estampa, em uma das agencias do Banco do Brasil ou em sua séde aqui, é inteiramente destituida de fundamento."

Causou sensação

CIDADE DO SALVADOR, 4 (A. M.) — Na maternidade Martagão Gesteira, a preta Guiomar Santos teve um parto triplo.

Guiomar já teve dois partos duplos, causando sensação o acontecimento.

O PURGATIVO DA GUERRA

Assis CHATEAUBRIAND

RIO — A baixa das cotações do café, no mercado de Nova York, a eliminação de grandes districtos de consumo do producto, e principalmente das qualidades finas, como a Dinamarca, a Suecia e a Noruega; e, por outro lado, o bloqueio da safra de laranja paulista e de parte da safra do algodão tambem paulista, pois, além da queda dos preços, se encontra na imminencia de não ser absorvida pelo consumo externo a producção que habitualmente lhe entregavamos — todos esses factores negativos põem deante do governo federal um problema, que, desde setembro findo, já lhe collocavamos aqui: o da necessidade de organizar no Brasil uma economia de guerra. Mas, quando dizemos — "organizar a economia de guerra", acreditamos ver o assumpto tratado por especialistas, por homens com capacidade de abordar uma questão dessa transcendencia, com os elementos de estatistica e de economia, á altura da gravidade da situação que nos defronta.

E' preciso, antes de tudo, salientar que a contingencia em que se acha o Brasil não é de nenhum modo por elle creada. Em que contribuimos nós para deitar fogo ao barril de polvora da Europa? Se o velho continente está em chammas não é por culpa nossa. Não tendo dado um passo para accender o estopim da guerra, aqui, entretanto, soffremos as consequencias mais severas della. Como já disse tantas vezes, esta guerra é uma guerra barata. A Europa, que ainda se communica comnosco, não tem os recursos de que ella dispunha em 1914 para comprar por preços altamente remuneradores as mercadorias da producção brasileira. E, para infelicidade nossa, ao contrario de neutros como a Argentina, que tem dois productos de base para alimentação — a carne e o trigo — aqui, o que produzimos, como carne, ainda é assás limitado; de trigo, somos importadores, e, de algodão, os mercados que nos enfrentam são formidaveis, porque se chamam Estados Unidos, India e Egypto. E é com café, cujo consumo se restringe cada vez mais na Europa da guerra, que temos de sustentar ainda a economia brasileira. Viram o saldo da balança mercantil em março? Não attingiu a 50 mil libras. Como, com o mil réis nas condições de debilidade em que se encontra, fazer face ás importações de que carece o paiz afim de poder continuar a trabalhar? Reparemos no que ha de delicado nesta situação: nossos productos exportaveis, ou não teem quasi mercado, como a laranja, ou encontram mercados restrictos, como o café e o algodão. E todos assistem á degringolada dos seus preços. Mas, na concha do outro lado da balança, se acham as materias primas (a começar do carvão, do oleo combustivel e da gasolina) com que tocamos as actividades industriaes do paiz. Encontram-se todas pela hora da morte. Assim, o que vendemos, entregamos barato. E o que adquirimos, compramos por preços de guerra, exorbitantes. Funcciona a guerra para as nossas importações. E, peor do que no tempo de paz, é o mercado aberto ás vendas que faz o Brasil para o mercado internacional.

Em conclusão: Não poderá ser a guerra peor purgativo para nós do que está sendo. Emquanto as vendas argentinas augmentaram no primeiro trimestre de 1940, 31% sobre o valor de igual periodo do anno transacto, as do Brasil cairam assustadoramente. Para remediar tamanha crise, não ha outro caminho senão a creação de uma rigorosa economia de guerra para a importação. Cumpre ao governo eliminar as acquisições voluntarias, supprimindo o que é superfluo, nas compras do paiz. Senão, a exportação correrá o risco de não dispor amanhã de letras sufficientes para adquirir no mercado internacional os artigos indispensaveis á vida industrial da nação.

E convença-se o presidente Getulio Vargas que não é com figuras de arribação que o seu governo emprenderá o contrôle, systematicamente realizado, do mercado importador.

Devem ser mobilizados para esta tarefa homens praticos, conhecedores das necessidades do mercado interno, com experiencia amadurecida no trato das suas mais importantes fontes productivas. O que torna particularmente ardua a missão dos peritos de economia, incumbidos do arraçoamento das correntes importadoras, é que elles terão de processar uma tiragem rigorosa do que é adiavel, do que poderemos momentaneamente nos privar e do que é indispensavel ao jogo das actividades productoras da nação. Um tal esforço impõe aos que irão realizal-o, tanto a competencia como a probidade e a autoridade para preferir o que é util á nação, o que não póde deixar de ser adquirido para o equipamento do parque industrial e agrario nacional.

Fundou-se aqui, o anno findo, um departamento cuja tarefa consistia na elaboração de um plano que habilitasse a producção brasileira a viver no quadro da guerra. Essa peça importante do systema economico e administrativo do Estado tem produzido até hoje um mediocre rendimento. Não póde estar satisfeito o chefe do governo com os seus infimos resultados. E por isso mesmo deve o sr. Getulio Vargas assumir pessoalmente o controle da machina da economia de guerra e fazel-a trabalhar com uma equipe de sua confiança, a qual responda aos appellos da producção, inquieta com a depressão crescente do mercado exportador — o qual é, no fundo, o unico canal por onde entram divisas para o movimento importador do paiz.

TENTARÁ ROOSEVELT REELEGER-SE?

Raymond CLAPPER
(Notavel jornalista e commentador politico norte-americano)

O instincto da gloria e do poder, mais familiarmente caracterizado como "complexo napoleonico" é dominador quando empolga um homem que subiu muito alto na vida publica. Na nossa época, temos visto este complexo degenerar em abusos innumeros, em diversos paizes. Recentemente, vimos Hitler e Stalin conseguindo consolidarem-se no poder por meios brutaes. Homens que eram camaradas da vespera, executados, assassinados, exilados, só porque eram temidos como obstaculos, actuaes ou futuros, á perpetuação delles no poder. A historia moderna está saturada dessa volupia descontrolada dos dictadores.

Essa observação não tornará ainda mais surprehendente que, dos 32 homens que occuparam o cargo de presidente dos Estados Unidos e exerceram esse enorme poder, somente um delles, Grant, chegou a pensar na sua reeleição para um terceiro periodo? Considere-se á parte Theodore Roosevelt, que, recusando a sua segura reeleição em 1908, candidatou-se em 1912 novamente á presidencia, dando como todos os outros uma prova de respeito pelos profundos sentimentos democraticos do povo americano.

Repetidamente, os presidentes americanos, depois de sentirem o perfume inebriante do poder, teem voluntariamente renunciado a elle, voltando á vida privada, algumas vezes sem mesmo querer continuar indirectamente a influir nos destinos americanos, por meio de um candidato de sua propria escolha.

Muita coisa, de nossa historia, sob esse ponto de vista, nos enche de esperança neste momento.

Como nação, os americanos sempre souberam os riscos e os perigos do poder excessivo, e sempre se precaveram contra elle. Os fundadores dos Estados Unidos o temiam tanto como o povo americano de hoje. A maior parte das discussões da "Constitucional Convention" em 1787 girou em torno dos meios e modos de restringir o poder excessivo. A questão dos poderes presidenciaes foi o ponto mais difficil dessa convenção.

A discussão começou no quarto dia da convenção, em torno do projecto do senador John Randolph para que o presidente tivesse somente um periodo e do projecto Pinckney, que permittia a reeleição do presidente. A convenção mudou de parecer diversas vezes. Primeiramente, fixou o periodo em sete annos, deixando a questão da reeleição aberta. Depois, o tempo foi reduzido para seis anos e a reeleição impossivel dentro de doze annos. Em seguida, foi fixado o periodo em sete annos novamente, e sem reeleição. Washington votou contra essa lei. Finalmente, depois de algumas outras mudanças que não foram approvadas, dois dias antes de terminar a convenção, o periodo de quatro annos, foi adoptado, sem restricções quanto á reeleição.

Além da limitação do periodo presidencial, preoccupava á convenção o methodo de eleição, variando entre o presidente ser eleito pelo Congresso ou pelo Collegio eleitoral. Alguns membros receiavam a monarchia, desde o momento que o presidente quizesse perpetuar-se no poder indefinidamente. Outros temiam tornal-o muito subserviente á legislatura. Além disso, havia ainda o perigo de fazer um presidente demasiadamente poderoso, e finalmente havia os que receiavam sacrificar prematuramente, no caso de não admittir reeleição, os serviços de um chefe executivo realmente util á communidade. Os esforços eram no sentido de se conseguir um equilibrio que evitasse os extremos, mas os pontos de vista eram tão differentes na Convenção Constitucional que o caso da reeleição ficou em aberto.

O PONTO DE VISTA DE WASHINGTON

Apesar de Jefferson defender fortemente a não reeleição, Washington parecia não ser favoravel a restricções nesse sentido. Não só na convenção, mas em carta a Lafayette, elle discordava do ponto de vista de Jefferson sobre a rotatividade presidencial. Não lhe parecia acertado, diz elle, prescindir dos serviços de qualquer homem "que numa grande emergencia torne-se universalmente reconhecido como o mais capaz de servir ao povo".

A recusa de Washington á reeleição, no fim do segundo termo, foi motivada pelo proprio desejo de se livrar dos pesados encargos dos trabalhos publicos. No seu discurso de despedida, elle deixou bem claro que era seu desejo abandonar a presidencia no fim do primeiro termo. A situação internacional, porém, fez com que continuasse. O sentimento publico a seu favor era tão grande, que provavelmente Washington teria sido reeleito para o terceiro periodo. Elle, porém, insistiu na renuncia, e voltou para Mount-Vernon.

Se a limitação dos periodos, começada por Washington, foi o resultado de considerações pessoaes e accidentaes, Jefferson se incumbiu de fixal-a como praxe politica e como uma philosophia governamental. Desse modo, Jefferson annunciou logo depois de iniciado o seu segundo periodo, que elle não seria candidato pela terceira vez. Apesar disso, houve um movimento para demovel-o dois annos depois, e as legislaturas de cinco Estados, insistiram com elle para acceitar sua candidatura para o terceiro periodo. Numa carta endereçada á legislatura do Estado de Vermont, em dezembro de 1807, a qual é a base documentaria da tradição de "dois periodos presidenciaes", Jefferson dizia:

"Entregar no momento preciso os encargos que me foram confiados, é tanto um dever como tel-os cumprido lealmente. Se o periodo governamental não foi limitado pela Constituição, e a praxe não impedisse a reeleição, o periodo de quatro annos se tornaria na realidade para toda a vida, e a historia nos mostra diversos exemplos de como dahi facilmente se degeneraria para o poder hereditario. Acreditando que o governo representativo de periodos curtos é o que produz maior somma de felicidade para a humanidade, eu me sinto no dever de não committer nenhum acto que compromettia substancialmente esse principio. E eu ficaria muito contrafeito se renegando o são precedente do meu illustre antecessor fosse dar o primeiro exemplo de uma prorogação além do segundo termo".

Os dois successores de Jefferson, Madison e Monroe, seus protegidos, todos os dois se retiraram voluntariamente, depois do segundo termo.

FORÇA DO TEXTO CONSTITUCIONAL

Os exemplos desses quatro presidentes fizeram com que o periodo de dois termos de tal maneira creasse raizes no systema constitucional norteamericano que, durante todos esses annos, elle passou a ter a força de um acto constitucional. Jefferson acreditava que esse precedente tão ardorosamente defendido por elle e estabelecido como uma praxe, tornava desnecessaria uma emenda á Constituição. E até considerava essa pratica melhor do que sua proposta original de um unico termo de sete annos.

"A praxe adoptada — disse Jefferson — é melhor, permittindo a continuação por oito annos, sendo os quatro annos do primeiro periodo uma prova".

Jefferson morreu; mas, logo depois, appareceram outros adeptos de seus pontos de vista, para tornal-os mais radicados no espirito americano. Em seguida a Monroe, e depois da presidencia de John Quincey Adams, veiu Andrew Jackson. Na sua primeira mensagem annual, Jackson recommendou a eleição presidencial directa, com abolição do collegio eleitoral e a limitação do periodo presidencial a um só, de quatro ou de seis annos. Todos os annos nas suas mensagens, Jackson renovava essa recommendação. Apesar de seus amigos leaes insistirem pela sua candidatura á terceira vez, elle a recusou energicamente. Jackson, porém, escolheu seu successor, Martin Van Buren, como Jefferson escolhera Madison; e assim, de certo modo, viu que a sua influencia sobre os negocios publicos ainda continuaria, de uma maneira indirecta.

A EXCEPÇAO DE GRANT

Depois de Jackson muitos annos passariam antes que surgisse novamente essa questão do terceiro periodo, pois seguiu-se uma serie de presidencias de um só periodo até Lincoln, cujo assassinio, no principio do segundo termo, liquidou o assumpto. Em seguida ao tragico e curto periodo de Andrew Johnson, veiu a eleição de Grant, o unico homem na nossa historia que trabalhou activamente para ser reeleito pela terceira vez.

No meio do segundo periodo de Grant, começou a circular o boato de que elle queria concorrer pela terceira vez. Seu proprio partido revoltou-se. A convenção estadual do partido republicano em Pennsylvania adoptou resoluções energicas, expressando uma forte opposição ao terceiro periodo para qualquer homem.

Isso levou Grant a escrever uma carta que ficou historica. Nessa carta, elle dizia que não desejava o terceiro periodo, do mesmo modo que não desejara o primeiro, mas que não havia nada na Constituição que limitasse a dois termos o prazo presidencial. Elle declarou que não acceitaria a sua candidatura, "a não ser que viesse em circumstancias que a tornassem um dever imperativo — circumstancias taes, que provavelmente não surgiriam".

Essa carta causou a impressão geral de que elle visava abrir uma opportunidade para que seus amigos o obrigassem ao sacrificio de continuar no poder. Essa situação, porém, resolveu-se com a abertura do Congresso. A Camara adoptou a famosa resolução Springer: "Resolve que, na opinião desta Camara, os precedentes estabelecidos por Washington e todos os outros presidentes dos Estados Unidos, de se retirarem da presidencia depois do segundo periodo, já se tornou, pela praxe, no consenso geral, parte integrante do nosso systema republicano de governo, e que qualquer desvio dessa norma consagrada seria imprudente, desleal á patria e perigoso para as nossas instituições liberaes".

Os termos dessa resolução tornaram-se historicos, como veremos a seguir. A Camara adoptou a resolução por 234 contra 18; 38 não votaram. Mais tarde, Garfield, para ser eleito presidente votou pela resolução. Dos 88 republicanos do partido de Grant que participaram dessa votação, 70 assignaram a favor. Não se falou mais em terceiro termo por muitos annos. Surgiu, de novo, o assumpto depois que seu successor Hayes annunciára que não acceitaria sua candidatura para um segundo periodo. Muitos dos que se oppuzeram ao terceiro periodo de Grant já não manifestaram nenhuma objecção á sua volta, depois de uma ausencia de quatro annos. Apesar de Grant ter maioria na convenção republicana, foi derrotado, e afinal Garfield foi escolhido.

Esse facto veiu ainda mais firmar a tradição dos dois periodos. Alguns annos mais tarde, Cleveland quando acceitou a sua primeira candidatura fez insinuações sobre o perigo da reeleição. Mas, nem por isso deixou de acceitar a candidatura para o segundo termo. Foi derrotado mas voltou quatro annos depois — o unico presidente que voltou á Casa Branca depois de uma ausencia de quatro annos.

O proximo a renunciar ao terceiro periodo foi McKinley. Tres mezes depois de seu segundo empossamento no poder, e pouco antes de ser assassinado, McKinley teve conhecimento de que se falava sobre o terceiro periodo, e a respeito fez a seguinte declaração: "Lastimo que se tenha suggerido a possibilidade de um terceiro termo. Direi de uma vez por todas, expressando a minha firme convicção, que além de não ser e de nunca pretender ser candidato, não a acceitaria, nem que me fosse assegurada essa candidatura".

E' inutil conjecturar se talvez a acceitasse, se não tivesse morrido. O que importa realmente é que elle muito cedo procurou esquivar-se energicamente á reeleição, como já o tinham feito os seus successores.

Até o impetuoso Theodore Roosevelt foi influenciado por essa nossa primeira e mais forte tradição politica. McKinley havia servido somente seis mezes do seu segundo periodo quando foi assassinado. Assim, Theodore Roosevelt serviu quasi todo o termo. Na propria noite em que foi eleito presidente pela segunda vez, dirigiu uma proclamação ao paiz que terminava com estas palavras: "No dia quatro de março proximo terei servido tres annos e meio, e esse tempo constitue o meu primeiro periodo de presidencia. O prudente costume que limita o tempo do presidente a dois termos, considera a essencia e não a fórma. Sob nenhum pretexto, eu serei candidato ao terceiro periodo".

PRESSÃO DOS CORRELIGIONARIOS

Não obstante, veiu a pressão para que disputasse outro periodo. Theodore Roosevelt continuou firme no seu proposito, e a um jornalista amigo elle escreveu: "Você tem minha autorização para affirmar que eu não serei candidato á presidencia dos Estados Unidos. Essa é a minha ultima palavra.

Devido á insistencia de Roosevelt, foi designado William Howard Taft.

Até esse ponto da historia dos Estados Unidos, á excepção de Grant, nenhum homem permittira que seu nome fosse considerado para candidato por mais de oito annos de presidencia.

Entretanto, Theodore Roosevelt ficou tão irritado contra o seu successor, que fôra de sua propria escolha, que, apezar de suas declarações anteriores, de não pretender mais a presidencia, disse que as affirmações que fizera naquella occasião nada tinham com a sua situação actual, uma vez que deixara a presidencia havia dois annos. Ainda que a campanha contra Theodore fosse feita sob a allegação de que elle não poderia concorrer a um terceiro periodo, a accusação era injusta, pois elle deixara a presidencia em 1908, e se candidatava em 1912. O resultado foi que os votos republicanos ficaram divididos entre Roosevelt e Taft.

Woodrow Wilson nessa eleição era o candidato de um programma democratico, que se batia por periodos presidenciaes de um só tempo, e promettia que o candidato promoveria uma emenda constitucional nesse sentido.

Wilson, porém, não era dessa opinião. No fim do seu segundo periodo circulou que elle desejava ser mais uma vez reeleito, afim de sustentar a sua Liga das Nações. Informações publicadas pelo senador Cartes Glass em 1920 e reproduzidas numa recente biographia pelo seu secretario Rixey Smith, referem declarações de diversos amigos intimos de Wilson, tornando claro que elle queria a reeleição. Como, entretanto, naquella epoca, estava muito doente, Wilson nunca foi considerado seriamente como candidato. Não poderia elle tratar o assumpto senão com os que se approximavam do seu leito de enfermo.

Como se tem dado com presidentes populares, cujas administrações trouxeram grande prosperidade, Collidge foi coagido a concorrer ao terceiro periodo. Um anno antes da Convenção Republicana, elle, por occasião do quarto anniversario de sua presidencia, depois da morte de Harding, fez essa declaração formal: "Não quero ser presidente em 1928". Seus amigos, não obstante continuaram a agitar a sua reeleição, e por fim o senador Robert M. La Follete apresentou novamente a velha resolução Springer, que fôra adoptada na Camara para evitar o terceiro periodo de Grant. A linguagem era a mesma. O Senado, em 10 de fevereiro de 1928, adoptou-a por uma votação de 56 contra 26.

Assim, vê-se que, através dos annos, desde o inicio da historia americana, construiu-se uma grande barreira contra as pretensões presidenciaes ao terceiro termo. Uma barreira bastante forte para deter qualquer presidente, em qualquer epoca.

O voto do Senado contra a possivel reeleição de Collidge para um terceiro periodo é de summa importancia, porquanto foi dirigido contra um homem cujo primeiro termo fôra de menos de quatro annos, que não havia demonstrado menor ambição de poder, que havia sido restringido em todos os poderes presidenciaes, e cuja administração gozava de um prestigio excepcional pela generalizada prosperidade, e que tinha mais declarado terminantemente que elle não seria candidato pela terceira vez.

Todos os presidentes que teem esclarecido a sua posição a respeito da reeleição o teem feito com bastante antecedencia. Jefferson falou immediatamente depois de sua segunda posse. McKinley tres mezes depois, e Theodore Roosevelt na noite em que foi eleito para o segundo termo. Collidge manifestou-se um anno antes da convenção.

A DECLARAÇÃO DE FRANKLIN ROOSEVELT

A declaração mais importante de Franklin Delano Roosevelt sobre seus futuros planos foi feita por occasião do seu discurso no "Democratic Victory Dinner", em 4 de março de 1937, algumas semanas antes do começo do seu segundo termo. Disse elle então:

"Minha grande ambição em janeiro de 1941 é entregar a minha cadeira na Casa Branca ao meu successor, seja quem fôr, tendo a certeza de que, ao mesmo tempo, estou entregando uma nação intacta, uma nação em paz, uma nação prospera, uma nação que tem convicção do poder que possue para servir aos seus cidadãos".

Mais tarde numa entrevista autorizada, elle declarou que não tinha nenhuma ambição de um terceiro termo. Aos que o inquirem, Roosevelt tem dito que espera retirar-se para Hyde Park quando terminar o presente periodo.

Elle, porém, não fez nunca uma declaração formal como a de Theodore Roosevelt, em 1904. Seus mais fervorosos partidarios e amigos politicos insistem para que concorra novamente e muitos estão convencidos de que elle assim fará. Tambem muitos de seus adversarios acreditam na hypothese de elle disputar o terceiro periodo.

Minha opinião pessoal é que Roosevelt se recusará a concorrer, mas não se manifesta muito firme nessa idéa, por não ter apparecido até agora nenhum successor viavel. Até o momento em que escrevo esse artigo, continúo não acreditando em que elle concorrerá ao terceiro termo, e essa opinião é baseada não tanto em alguma evidencia palpavel, mas pela duvida de que elle tente desafiar uma tradição tão enraizada e, em consequencia, sujeitar-se e ao paiz a uma campanha politica de violencia sem precedentes, e que, possivelmente deixará feridas indeleveis.

Roosevelt tem, como qualquer presidente dominador deve ter, uma forte vocação para o poder. Em todo caso, não acredito que essa vocação lhe seja tão imperiosa e descontrolado como a maior parte dos seus inimigos parece pensar, nem bastante insensato para leval-o a uma luta tão grave.

Como já temos verificado, sempre que o presidente serve mais de quatro annos e que a administração é bem succedida, ou pelo menos lhe tenha conservado a popularidade, a questão de um terceiro periodo surge inevitavel. Até hoje, na historia a tradição contra esse terceiro termo tem sido sustentada, ou pela recusa formal do presidente a concorrer ou pela onda de opposição que se forma contra a quebra da tradição.

Somente uma vez, no caso de Theodore Roosevelt, um homem, depois de ter servido quatro annos na Casa Branca, nem siquer foi escolhido como candidato pela maioria de seu partido, para mais um termo. Roosevelt foi designado pelo Partido Progressista, não pelo Republicano ou Democratico.

A THEORIA DA ROTATIVIDADE

Com excepção do que diz respeito á presidencia, a theoria da rotatividade no poder nunca foi levada a serio.

Senadores e deputados que se oppõem a um terceiro periodo para o presidente, teem continuado no Congresso por varios periodos successivos. No mesmo dia, em que o senador Vandenberg, de Michigan, annunciou que esperava que o candidato republicano se comprometteria a servir somente um periodo, elle tambem informou que seria candidato, para um terceiro termo no Senado. Apesar de alguns Estados limitarem a seus governadores o periodo de um termo, outros reelegem os governadores para dois, tres e até mais o periodo e apparentemente não tem peores governantes do que os Estados que mudam de governo frequentemente. Um senador dos Estados Unidos, Davis, de Pennsylvania, e que, sem duvida, está contra o terceiro periodo para o presidente Roosevelt, por sua vez serviu mais de 8 annos como ministro do Trabalho. A directoria dos departamentos executivos tem muitos homens de carreira, e que são preciosos para a boa marcha dos serviços, sendo considerados indispensaveis. Os juizes da Suprema Côrte, que de algum modo são mais poderosos do que o proprio presidente, pois podem votar as suas deliberações mais importantes, são vitalicios. Nas empresas particulares, os chefes executivos das grandes companhias, alguns exercem uma autoridade muito mais importante, em relação aos resultados economicos e sociaes, do que os governadores de muitos Estados, e conservam o poder por tempo indeterminado. Somos sensiveis somente quanto ao periodo presidencial.

Esse sentimento era muito natural nos primeiros dias da nação, quando estavamos ensaiando os primeiros passos de governo independente, e quando faziamos uma delicada experiencia sobre os olhos invejosos da Europa. Estavamos em guarda para evitarmos uma monarchia sem corôa. Em pouco tempo, a influencia niveladora da fronteira a qual vem difinitivamente com Jackson, firmou aquella tradição.

As primitivas condições que crearam e fortaleceram a tradição contra o terceiro periodo desappareceram, si bem que hoje ellas tenham sido substituidas por outras tambem fortes, que justificam a pratica secular.

Como a arte de governar está muito mais complexa, tambem o poder e o arbitrio do chefe executivo teem augmentado, abrangendo um campo muito mais amplo. Dentro dos limites estabelecidos pela lei e pela Constituição, o poder presidencial é agora muito mais extenso do que era ha annos atrás.

Por outro lado, as formas democraticas na Europa já se tornaram vazias e insignificantes, dando logar a chefes executivos fortes que rapidamente se tornaram dictadores. A democracia na Europa está perdendo terreno. Nos paizes mais importantes, ou ella tem desapparecido completamente ou se mantem por um

(Conclue na ultima pagina)

ILEGÍVEL

FACTOS DIVERSOS NA CAPITAL E NO INTERIOR

ACCIDENTE NA ILLUMINAÇÃO PUBLICA

Varios suburbios ás escuras

Hontem, entre 19 e 20 horas, verificou-se um accidente na installação da illuminação publica, á rua de São Gonçalo.

Em consequencia disso, grande parte do bairro da Boa Vista, Espinheiro, Encruzilhada e Beberibe ficou ás escuras.

O **Prompto Soccorro**, na occasião, estava com as salas de curativos repletas.

A's 21 horas a **Promptidão de Luz** informou a normalização do serviço.

MORREU EM CONSEQUENCIA DE QUEIMADURAS

O agricultor Anastacio Bezerra de Assumpção, de 42 annos, residente em Soccorro, ante-hontem, á tarde, foi victima de queimaduras generalizadas de 2° e 3° graus.

Depois de receber os primeiros soccorros medicos da Assistencia Publica, o paciente foi removido para o Hospital de Santo Amaro, onde veiu a fallecer.

O cadaver teve sepultura no cemiterio de Santo Amaro.

EDEMA SUPER-AGUDO DO PULMÃO

A Assistencia Publica foi chamada, hontem á noite, a prestar soccorro a uma pessoa residente á rua do Bom Retiro, n. 38, no Ponto de Parada.

O medico de serviço, ao chegar ao local indicado, encontrou um caso gravissimo de edema super-agudo do pulmão.

A paciente, que se chamava Maria Josepha de Oliveira, de 38 annos de idade, apezar dos ingentes esforços empregados pelo clinico, falleceu.

SCENA DE SANGUE EM AREIAS

Prisão dos criminosos

Hontem, ás 19 horas, á rua Barros Sobrinho, em Areias, occorreu uma scena de sangue. José Lins da Silva e sua companheira Djanira de Britto aggrediram e esfaquearam Evandro Moraes Monteiro.

A Assistencia Publica soccorreu o paciente, removendo-o em seguida para o Hospital Pedro II.

O commissario de Policia de Areias effectuou a prisão dos criminosos.

AGGRESSÃO A TIROS

A victima falleceu no "Prompto Soccorro"

Procedente de També, chegou, hontem, pela manhã, ao **Prompto Soccorro**, o sexagenario Francisco dos Santos Silva, que fôra victima de uma aggressão.

Declarou o paciente que um desaffecto descarregou contra elle toda a carga de uma pistola **Mauser**, a qual attingiu o alvo.

Francisco dos Santos soffreu ferimentos penetrantes do abdomen e região peitoral direita, assim como fractura communicativa dos ante-braços.

A's 13 e meia horas, quando era operada, a victima falleceu no **Prompto Soccorro**.

REMESSA DE INQUERITO

Pelo delegado de policia de Ipojuca foi remettido a juizo, o inquerito instaurado contra Antonio Isidoro de Santanna, autor dos ferimentos recebidos, em luta, por Severino Pedro da Silva, operario do engenho **Pindoba** situado no referido municipio.

RECOLHIDO AO PRESIDIO

O juiz de direito de Jaboatão mandou recolher ao Presidio Especial o réo João Cabral, natural do municipio de Correntes, condemnado a cumprir a pena de 2 annos de prisão, por crime de ferimentos graves.

O CATRAEIRO "QUATRO OLHOS" MORREU AFOGADO

Ante-hontem, á noite, o maritimo João Pereira do Nascimento, vulgo **Quatro Olhos**, promptificou-se a conduzir em seu bote, um estafeta do telegrapho até o vapor norueguez **Maria**, fundeado ao largo do ancoradouro.

Quando **Quatro Olhos** descia a rampa perdeu o equilibrio e caiu nagua, morrendo afogado.

O cadaver não foi encontrado.

Mêdo de Comer?

Si os ardores do estomago, gases e sensações de pesadume lhe fazem ver chegar a hora das refeições com receio, tome uma pequena dose de Magnesia Bisurada logo depois de ter comido. Isso neutraliza o excesso de acides que é a causa da maioria das indisposições do estomago. Você poderá então comer á vontade, sem dôr, além de digerir e assimilar normalmente.

Você precisa de *Em todas as farmacias, em pó e comprimidos.*

MAGNESIA BISURADA

MOVIMENTO DO PORTO E DO AERO-PORTO

Homenagens á officialidade do "Roe" — Um almoço a bordo do destroyer norte-americano, offerecido ao interventor federal — Esperados, hoje, o Pedro II e amanhã o Almirante Alexandrino

A recepção offerecida hontem no Club Internacional [illegible] americano á officialidade do "Roe". No cliché vêem-se o representante do interventor federal e o prefeito Novaes Filho

Esteve bastante concorrida a recepção offerecida, hontem, no **Internacional**, ao commandante e officialidade do **Roe**, pelo consul dos Estados Unidos e esposa.

Estiveram presentes autoridades e destacados elementos da sociedade do Recife.

— Amanhã, as autoridades do Estado serão recebidas a bordo da belonave **Yankee**, onde lhes será offerecido um almoço.

Comparecerão o interventor federal, o prefeito da cidade e outras autoridades.

— Os officiaes e marinheiros americanos, por iniciativa do governo do Estado, visitarão as villas operarias, inclusive a das lavadeiras, a Fabrica de Farinha Panificavel, do Ibura, e os trechos mais pittorescos do Recife.

ESCRIPTORA ELIZABETH L. MC QUEEN

Passageira do avião da **Panair**, chegou hontem ao Recife, a escriptora e conferencista norte-americana Elizabeth L. Mc Queen.

Dedicada aos assumptos relacionados com as actividades sociaes femininas e socia da Liga Pan-Americana das Senhoras, a sra. Mc Queen tinha vindo á America do Sul acompanhando os representantes da Camara de Commercio de Los Angeles, os quaes viajaram directamente de Buenos Aires para o Rio de Janeiro, emquanto a escriptora californiana visitou primeiramente o Estado de S. Paulo.

Pelo mesmo avião proseguiu viagem a sra. Mc Queen, com destino ao norte do paiz.

ITAHITE'

De Porto Alegre e escalas, para o armazem 8, chegou hontem o vapor **Itahité**.

— Tambem de Porto Alegre, entrou hontem no nosso ancoradouro o **Inconfidente**, que ficou no armazem 10.

PEDRO II

Procedente do norte, entrará hoje o **Pedro II**. Atracará no armazem 2.

— Alem do **Pedro II**, darão entrada hoje no ancoradouro interno os seguintes vapores: **Potengy e Campeiro**, do norte; **Macció**, do sul; **e Itatinga**, de Cabedello.

ALMIRANTE ALEXANDRINO

Do sul para o armazem 2, chegara amanhã o **Almirante Alexandrino**. Depois da indispensavel demora, sahirá para a Europa.

Tambem entrarão em nosso porto, amanhã, o **Annibal Benevolo**, com procedencia do sul; **Olinda**, do norte, para o pateo Gx7 e o **Inconfidente**, de Natal, para o armazem 8.

PASSAGEIROS EMBARCADOS PARA O SUL

No avião da **Panair**: João Ribeiro, Paulo Vasconcellos e Svend Petersen.

Em transito para o sul: José Adonias Araujo, Joseph Bavetta, Antonio Britto e Philip Blotner.

Desembarcados do norte: Elias Gerbatin e Carlo Tonini.

ASSOCIAÇÕES

C. C. M. LINGUARUDOS

Realiza-se hoje, ás 14 horas, na séde do club acima, uma **matinée** dansante.

Tocará a **jazz** dos Linguarudos.

SOCIEDADE DE MEDICINA

Os trabalhos apresentados na reunião mensal de hontem

Realizou-se hontem, ás 20 horas, na séde, no edificio do Departamento de Saude Publica, a reunião mensal da Sociedade de Medicina.

Os trabalhos foram presididos pelo prof. Jorge Lobo, comparecendo regular numero de socios.

O expediente constou do seguinte: officio do Centro Medico Cearense, agradecendo a communicação da posse da nova directoria da Sociedade de Medicina; officio do Centro Medico de Ribeirão Preto, communicando a posse de sua directoria e conselho consultivo para o periodo social de 1940-1941.

Na ordem do dia, o dr. Agenor Bomfim propoz que a Sociedade fizesse inserir na acta um voto de pezar pelo fallecimento do tysiologo italiano Maragliano, fazendo uma synthese de suas actividades scientificas. Posto em discussão, foi approvado por unanimidade.

Em seguida, o dr. Nelson Chaves apresentou um trabalho intitulado **Um caso de hypoglicemia expontaneo**.

Disse, inicialmente, tratar-se de uma mulher obesa de estatura baixa (90 kilos para 1,50 de altura), com 30 annos de idade, e que engordou, no espaço de 4 annos, 30 kilos. O caso clinico installou-se após febre typhoide, apresentando symptomatologia de hypoglicemia. Varias causas de glicemia confirmam o diagnostico. O autor estabeleceu o diagnostico differencial entre os varios typos de obesidade, referindo-se, em seguida, á hypoglicemia. Afastou varias causas de hypoglicemia e estabeleceu o diagnostico de hyperinsulinismo. Baseou o diagnostico no estado clinico e nas provas de laboratorio: metabolismo basal, curva de glicemia e P. E. D. das proteinas.

Occupou-se depois da etiopathogenia do hyperinsulinismo, sua evolução prognostica e formas anatomo-clinicas. Tratou do mechanismo da glicoregulação, salientando o papel do hypotalamo. Considerou o hyperinsulinismo como, muitas vezes, uma etapa do diabetes. Estudou o desinsulinismo e por fim abordou a conducta therapeutica.

O trabalho do dr. Nelson Chaves, que despertou grande interesse, foi commentado pelos drs. Abreu e Lima, Fernandes Vianna, Joaquim Cavalcanti e Jair Mello.

Leu, depois, o dr. Durval Lucena, um trabalho intitulado — **Os Nyssorhynchus de Pernambuco; 1°. Identificação do Anopheles (nyssorhynchus) Oswaldoi, 1922, var METCALFI Galvão & Lane, 1937, em Pontezinha, Pernambuco.**

Disse que estes estudos vêm demonstrar a existencia do **Anopheles (N) oswaldoi var. metcalfi** em Pernambuco, em uma localidade onde autores tinham revelado a presença de anophelinos das series **Argyritaris e Tarsimaculatus.**

O diagnostico foi baseado no estudo dos caracteres do adulto e na morphologia dos ovos, tendo ficado estabelecido que os ovos das variedades **metcalfi** e **oswaldoi** são identicos.

Anopheles oswaldoi, em Pontezinha, tem habitos estrictamente domesticos, as femeas não deixando as casas após o repasto nocturno. Os machos encontram-se nos domicilios ao anoitecer. Somente esta especie foi observada nas capturas realizadas. Dentre os 36 exemplares obtidos, apenas dois eram machos e foram capturados ás 18 horas.

O trabalho apresentado foi commentado pelos drs. Fernandes Vianna e Publio Dias.

O dr. Oswaldo Esteves passou a ler um trabalho sobre **Pneumolise intra-pleural.**

Iniciou, o autor, a sua communicação, relatando o seu primeiro caso de operação de Jacobaeus, praticada no Recife, com absoluto exito. Apresentou larga documentação radiologica da paciente por elle operada, que lucrou consideravelmente com a intervenção, estando em via de restabelecimento. Mostrou que as adherencias pleuraes reduzem de 40 % os casos de cura de tuberculose pulmonar pelo pneumothorax artificial, chegando ás seguintes conclusões: (a) — é necessario submetter á pleuroscopia todos os casos de pneumothorax com adherencias. Sempre que possivel as adherencias devem ser seccionadas; (ab) — a intervenção precoce diminue o tempo do collapso e realiza a prophylaxia da bilateralização. Commentaram-no os drs. Aguinaldo Lins e Agenor Bomfim.

ASSOCIAÇÃO DOS EX-ALUMNOS SALESIANOS DE D. BOSCO

Em sessão ordinaria mensal, reunir-se-ão hoje, os ex-alumnos salesianos, na séde social da sua associação, no Collegio Salesiano, sob a presidencia do dr. Lucio C. de Sá Leitão.

A' reunião, ás 9.30 horas, comparecerá o padre Guido Barra, inspector das Casas Salesianas do norte do Brasil.

EVANGELISMO

O CRENTE E A ORAÇÃO

Servirá de meditação na aula biblica da Igreja Presbyteriana da praça Joaquim Nabuco, ás 9 1|2 horas de hoje, o assumpto acima. Antes do estudo haverá uma predica para elucidação do Texto-aureo, que é extraida do Psalmo XVI.

A's 18 horas, com o cantico do hymno 463, reunir-se-á a Mocidade Evangelica, no pavilhão annexo ao templo.

A's 19 horas, precedido de leitura biblica, canticos coraes e prece, haverá culto publico e sermão evangelistico.

IGREJA EVANGELICA PERNAMBUCANA

Haverá hoje, na igreja evangelica da rua do Principe, 328, os seguintes exercicios religiosos:

A's 10 horas, estudo biblico sobre o thema: o crente e a oração.

A's 18 1|2 horas, celebração da Santa Ceia, e sermão pelo rev. dr. W. B. Forsyth.

Entrada franca.

RHEUMATISMO

Os Disturbios Renaes são a sua CAUSA

Juntas rigidas e inchadas, com a tortura persistente do rheumatismo. A dôr faz com que os dias pareçam mais longos, mas as noites dão a impressão de interminaveis e não proporcionam ao seu corpo soffredor o descanço tranquillo que necessita. Deverá comprehender que os seus rins não estão trabalhando como deviam e não terá V. S. allivio emquanto elles estiverem affectados.

Milhares de homens e mulheres existem padecendo horrores, embora pudessem evitar de vez esse soffrimento, seguindo o simples conselho que aqui damos.

É necessario repôr os seus rins em condições normaes de funccionamento e não ha para isto recurso melhor, mais rapido nem mais seguro do que começar a fazer uso das Pilulas De Witt, ainda hoje!

É claro que ás Pilulas De Witt não se irá attribuir a propriedade ridicula de curar todas as doenças renaes. Ellas são feitas para o fim especial de acabar com o rheumatismo, as dôres nas costas e os soffrimentos e abatimentos cansados pelos disturbios dos rins. As Pilulas De Witt não só o libertarão dos seus padecimentos, como restaurarão o seu vigor e a sua vitalidade, devido á sua magnifica acção tonica. A venda em todas as pharmacias.

Pilulas DE WITT

Dr. José Caldas

Do Serviço Dr. Pitanga dos Santos, com 23 annos de pratica

Doenças dos intestinos — hemorroidas — fistulas — Diarréa — Prisão de ventre.

Edificio Sul-America

CARA DE UMA, CARA DE OUTRA, mas é facil distinguil-as!

diz o cirurgião dentista **Milton Simas**

"A espuma de Colgate contem *o novo ingrediente* que penetra até ás fendas escondidas entre os dentes — as quaes os dentifricios communs não podem limpar — livra-as dos residuos de alimentos e das bacterias que são a maior causa do mau halito, dos dentes embaçados e amarellos, das gengivas molles e das caries dolorosas. Por isso é que Colgate *limpa realmente os dentes*, embelleza, conserva as gengivas firmes e sadias e o halito perfumado".

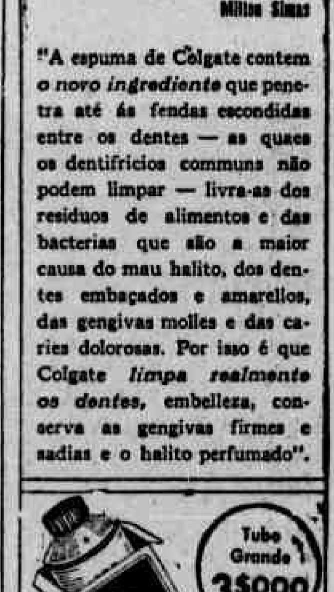

RDC-P-39147-A

SERVIÇO PUBLICO

INTERVENTORIA FEDERAL

O interventor federal no Estado assignou hontem os seguintes actos:

nomeando Sebastião Baptista do Nascimento, Tancredo de Santanna, Arelano Amaral, Domicio Rodrigues, Mario da Costa Medeiros, João Cavalcanti Araujo, Henrique Joaquim da Silva, Evaldo Gomes de Oliveira e João Ferreira de Lima para exercerem os cargos de guardas vigilantes da Penitenciaria Agricola de Itamaracá;

Euclides Muniz de Souza Borges para exercer o cargo de enfermeiro da Penitenciaria Agricola de Itamaracá;

Altino Gitirana dos Santos para exercer o cargo de chefe de vigilancia da Penitenciaria Agricola de Itamaracá;

José Baptista Nogueira e José Gomes de Sá para exercerem os cargos de chefes de quarto da Penitenciaria Agricola de Itamaracá;

José de Campos Leal para exercer, interinamente, o cargo de preposto de 2ª. classe junto ao posto de classificação do algodão, em Victoria, emquanto durar o impedimento de Claudio Avelino de Novaes;

exonerando, a pedido, Manoel Velloso da Silveira do cargo de prefeito do municipio de Agua Preta e nomeando o capitão Francisco Flavio Ibraim de Lyra para exercer o referido cargo;

a pedido, Antonio da Silva Ramos do cargo de official do registro civil de Curau', 2°. districto do municipio de Rio Formoso, que vinha exercendo interinamente, e nomeando Francisco Cabral Fragoso para exercer, tambem interinamente, o referido cargo;

designando Mariano Fontes Teixeira, contador geral do Thesouro; Ascenso Carneiro Gonçalves Ferreira, director da Receita do Thesouro; e Affonso Saraiva Maranhão, chefe da secção de Municipalidades da secretaria do Interior, para, sob a presidencia do primeiro, representarem o Estado na reunião de technicos em contabilidade publica e assumptos fazendarios dos Estados e Municipios, sem prejuizo dos vencimentos dos seus cargos.

SECRETARIA DO INTERIOR

O secretario do Interior assignou as seguintes portarias:

concedendo á professora Brivalda Lins da Silva, da cadeira n. 34, 1ª. entrancia, localizada em Pery-Pery, do municipio de Triumpho, 3 mezes de licença;

á professora Maria José Pereira Kehrle, da cadeira n. 88, 1ª entrancia, localizada na séde do municipio de Serra Talhada, a licença de que cogita o artigo 19°. da lei n. 246, de 9 de dezembro de 1936;

á professora Nazianzena Maria Pires Vergueiro, da cadeira n. 173, 4ª. entrancia, isolada no 2°. districto escolar da capital, 15 dias de licença;

á professora Maria Josefina Alves Guerra, da cadeira n. 314, 4ª. entrancia, isolada no 7°. districto escolar da capital, 60 dias de licença.

SECRETARIA DE SEGURANÇA

O secretario de Segurança Publica assignou hontem a seguinte portaria:

cassando, por 6 mezes, a carteira de habilitação do motorista amador Milton Ranulpho Lobo, promptuariado sob n. 10032.

THESOURO

O Thesouro pagará amanhã, 6 do corrente, 5°. dia util, sendo:

No 1°. turno (das 9 ás 11 1|2 horas) — Escolas Technico-Profissionaes; gabinete de Identificação, Departamento de Educação, Escola Experimental, Bibliotheca Publica e Museu, Inspectoria da Policia Maritima e Aerea e Escola de Applicação.

No 2°. turno (das 14 ás 16 horas) — Escola Normal e Gymnasio Pernambucano.

O pagamento será effectuado mediante a apresentação da carteira de identidade.

INSTITUTO DE PREVIDENCIA DOS SERVIDORES DO ESTADO

O Instituto de Previdencia dos Servidores do Estado pagará amanhã, 3°. dia util, aos pensionistas de ns. 601 a 700.

PREFEITURA

Impostos e taxas em chamada — 1°. semestre de 1940 — Predial, aguas individamente canalizadas e taxas de illuminação, limpeza e calçamento do bairro de Afogados. Imposto de industria e profissão, empanadas, aferição, letreiro, licença, motores, parte fixa, do bairro do Recife.

— A directoria da Fazenda substituirá amanhã as apolices do emprestimo popular da cidade do Recife pelos novos titulos relativos aos coupons vencidos, inclusive o 1° e 2°. dos novos titulos aos portadores, das apolices ns. seguintes:

116211	114710	114212	114213	114290
107424	107492	122825	122824	122878
122810	122812	122811	123451	123450
122807	122809	123449	122808	122274
122275	122278	123267	110375	123237
122263	123097	123181	107300	122261
122891	123733	123051	117572	117564
117560	108284	100263	123739	123740
120176	110272	110273	119274	119275
122250	123256	100254	100164	102872
102085	102088	102092	103268	103297

103306 e 103243.

No dia 7 as seguintes: 107372

[illegible]	[illegible]	[illegible]	[illegible]	[illegible]
[illegible]	123101	123809	123304	123307
122311	123314	107503	103420	099317
098325	098307	103310	114351	107315
107322	111053	114349	123433	123415
123536	123125	123413	123023	123412
123122	123420	123426	123419	102037
106673	106875	123556	134547	098273
123243	125423	125659	127826	104711
123241	123734	123833	123832	123831

122330 e 122320.

A substituição será effectuada no 1°. turno, não sendo attendidos os portadores de titulos que se apresentarem fóra da hora e dos dias determinados.

ALFANDEGA

Amanhã, ás 13 horas, na portaria da Alfandega, serão levadas á terceira praça diversas mercadorias apprehendidas, conforme edital affixado na mesma portaria.

DOENÇAS DOS OLHOS

Dr. ISAAC SALAZAR

Professor da Clinica de Olhos da Faculdade de Medicina do Recife.

Consultas: De 10 ás 12 e de 3 ás 6 horas. Rua Nova, 163 — Recife —

FORO

TRIBUNAL DE APPELLAÇÃO

Distribuição de feitos criminaes realizada hontem:

RECURSOS CRIMINAES — Ao des. João Jungmann, N.° — 29.552 — Recife — Recorrente, o Juizo. Recorrido, Raymundo Fonseca de Mesquita; N.° 29.560 — També — Recorrente, o Juizo. Recorrido, José Antonio de Lima; N.° 29.559 — Rio Branco — Recorrente, o Juizo. Recorrido, Jesulno Alves Tenorio. Ao des. João Paes, N.° 29.554 — Garanhuns — Recorrente, o Juizo. Recorrido, Luiz Gonzaga da Silva, viuva Luiz Pagueira; N.° 29.5661 — També — Recorrente, o Juizo. Recorridos, Anna Maria da Conceição e outros; N.° 39.565 — S. Lourenço — Recorrente, o Juizo. Recorridos, Francisco Bello da Silva e outros; Ao des. Oswaldo de Souza, N.° 29.551 — Recife — Recorrente, o Juizo. Recorrido, Antonio Alves dos Santos; N.° 29.556 — S. Bento — Recorrente, o Juizo. Recorrido, José João da Silva, vulgo "José Velho"; N.° 29.562 — Limoeiro — Recorrente, o Juizo. Recorrido, Pedro Velozo da Silva. Ao des. Paulo André, N.° 29.553 — Recife — Recorrente, o Juizo. Recorridos, Pero Ramos de Oliveira e outros; N.° 29.566 — Victoria — Recorrente, o Juizo. Recorridos, João Francisco Ferreira e outros; N.° 29.570 — Floresta — Recorrente, o Juizo. Recorrido, Manoel Quixabeira da Silva; Ao des. João Paes, Revisão Criminal n. .. 29.571 — Requerente, Antonio Alexandrino da Silva, vulgo "Gordinho". Requerida, a Justiça.

APPELLAÇÕES CRIMINAES — Ao des. João Jungmann, N.° 29.335 — Recife — Appellante, José Martins Furtado de Souza Junior. Appellada, a Justiça Publica; N.° ... 29.563 — S. Lourenço — Appellante, o promotor publico. Appellados, Antonio Malaquias dos Santos e Alves José da Silva; N.° 29.567 — Bom Conselho — Appellante, Pedro Pereira de Araujo. Appellados, a Justiça.

Ao des. João Paes, N.° 29.333 — Agua Preta. Appellante, o promotor publico. Appellado, Antonio Alcides Zeferino, vulgo "Alcides Ventania".

Ao des. Oswaldo de Souza, N.°... 29.557 — Palmares, Appellante, Ivo Victor da Silva, Appellada, a Justiça Publica; N.° 29.569 — Bom Conselho — Appellante, o promotor publico. Appellado, Pedro Correia Tenorio.

Ao, des. Paulo André, N.° 29.408 — Recife — Appellante, o promotor publico. Appellados, José Francisco da Rocha, vulgo "Maciba", Manoel Victorino dos Santos e outros; N.° 29.568 — Bom Conselho — Appellante, o promotor publico. Appellado, Alice Rosa da Lima.

ANNA STEN e HENRY WILCOXON

UM FILME QUE E' UMA HOMENAGEM TOCANTE A TODAS AS MULHERES QUE AMAM! Ella mentiu, para arruinar-lhe a carreira e reconquistar o seu amor para sempre...

Complementos: O GLOBO SPORTIVO NA TELA (n.° 36 - Cinedia) NOTICIAS DO DIA (Jornal Metro)

HOJE, NA MATINAL INFANTIL: Dois artistas queridos, numa historia feita para divertir e emocionar a petizada! LEO CARRILLO e EDITH FELLOWS — em —

ESTRELLINHA DO BARULHO

Uma comedia com os 3 Patetas. Um lindo desenho colorido. Escola Baptista das Neves (Cinedia)

AMANHÃ — A deliciosa comedia musicada, com MAURICE CHEVALIER

O HOMEM DO DIA

Um film que vem matar muitas saudades...

CONTRA A COMPRESSÃO ECONOMICA EXERCIDA PELO JAPÃO

LONDRES, 4 (A. N.) — O correspondente da Agencia Reuter em Chung-King informa:

"As autoridades chinezas intensificam actualmente certas medidas destinadas a fazer face á compressão economica exercida pelos japonezes na zona de guerra, tudo parecendo indicar que as hostilidades ainda não estão proximas do seu fim.

Assim, organizam, com mais firmeza, o systema de segurança interna.

O ministro da Economia da China publicou um decreto, pelo qual prohibe toda transferencia de propriedade na zona de guerra a firmas estrangeiras sem sua approvação. Essa medida é considerada a resposta a um communicado do governo, segundo o qual, deverá ser restituida, nas regiões occupadas, a propriedade ao seu legitimo proprietario, afim de levar os chinezes a que se installem naquellas regiões.

O decreto chinez adverte o publico de que os japonezes tentam exploitar as regiões occupadas no sentido de lhes fazer supportar as despezas com a campanha militar. O ministro do Interior annuncia, ao mesmo tempo, medidas destinadas á organização das forças de defesa local".

O valor do ANNUNCIO depende de quantos o lêem: Annunciae, pois, no DIARIO.

...elle é apenas um **MILLIONARIO DE SAUDE!** Seja como elle! Tenha o sangue puro!

HA homens que se distinguem pela sua eterna apparencia de mocidade, pelo seu invejavel vigôr, pela sua permanente bôa disposição. Vencem sempre: no trabalho, nos negocios, na sociedade.. São homens que "sabem" envelhecer! Authenticos "Millionarios de Saúde", afinal, porque aprenderam que o sangue é a fonte da vida e cuidam zelosamente do sangue tomando Tayuyá de S. João da Barra. O senhor, como toda a gente, de certo ambiciona tambem essa felicidade. Pois ella está ao seu alcance: basta depurar seu sangue com Tayuyá de S. João da Barra. Depurando e tonificando o sangue, despertando o appetite e fazendo engordar, o Tayuyá de S. João da Barra tem conseguido notaveis successos, mesmo em casos em que outros tratamentos falharam. As provas ahi estão e é facil experimental-o. Ainda é tempo de recuperar a saúde e de voltar a gozar a vida! Se o senhor quer ser um "Millionario de Saúde", faça como o snr. Luiz Fransol do Nascimento, de Cresciuma, Est. de São Paulo: — tome um calice de Tayuyá de S. João da Barra ás refeições e comece uma "vida nova"! Indicadissimo para: rheumatismo, arthritismo, escrophulas, feridas, ulceras, boubas, darthros, eczemas, fistulas, empingens, dôres nos ossos, doenças no estomago, no figado e muitos outros males de natureza syphilitica.

3 VEZES APPROVADO: Pela Saúde Publica, Pelos Medicos, Pelo Povo

LIMPE O SANGUE COM **TAYUYA' DE SÃO JOÃO DA BARRA**

JOALHERIA
"AO ANEL DE OURO"
JOIAS — RELOGIOS — E ARTIGOS PARA PRESENTES
— Rua Sigismundo Gonçalves, 113 —
Phone: 6389 — Recife
ONDE V. S. PODERA' ESCOLHER A SUA CANETA
Parker
VACUMATIC

Diario Social

Elza Simões Barbosa — Antonio Camposana

Realizou-se hontem, na intimidade, o casamento da senhorita Elza Simões Barbosa, filha do prof. Fernando Simões Barbosa e de sua esposa, sra. Maria Simões Barbosa, com o sr. Antonio Camposana, industrial nesta cidade.

O acto civil se realizou na residencia dos pais da noiva, á avenida Beira Mar, 3.066, ás 15 e meia horas, e a cerimonia religiosa na matriz da Piedade, ás dezesete horas.

Foram padrinhos, por parte da noiva, os srs. dr. Isaac Salazar e esposa, e Antonio Brennand e esposa; e, por parte do noivo, os srs. Antonio Lage e esposa e Antonio Maria da Silva e esposa.

Officiou na cerimonia monsenhor João Olympio, vigario da freguezia, que proferiu uma allocução, alluzia ao acto.

Após o acto religioso, foi servido na residencia do casal Simões Barbosa um "lunch" aos convidados.

Na "corbeille" da noiva viam-se numerosos e ricos presentes.

ANNIVERSARIOS

FAZEM ANNOS HOJE:

As senhoras: Emilia M. de Melo Farias, esposa do sr. Francisco A. Tavares Farias; Josepha Carreiro Rodrigues, esposa do sr. J. Rodrigues Filho; Maria do Carmo de Gouveia Pereira.

As senhoritas: Carmen Valença, filha do sr. Antonio Valença da Rocha, já fallecido; Maria Haydee da Silva, filha do sr. José Vieira da Silva; Natherca Santos, filha do sr. Adalberto Santos e de sua esposa, sra. Luiza Galvão Santos.

Os senhores: dr. Agricio Salgado Calheiros; dr. Gonçalves de Mello, Mario Pessôa Rios Cunha; dr. Salgado Calheiros.

Os meninos: Luiz Carlos, filho do sr. Silvino Lopes; Theomar Vieira, filho do dr. Renato Vieira e de sua esposa, sra. Gerda Vieira; Hamilton, filho do sr. José Epiphanio de Oliveira e de sua esposa, sra. Etelvina Lima de Oliveira.

FAZEM ANNOS AMANHÃ:

As senhoras: Eliza de Almeida, esposa do sr. José de Almeida; Henriqueta Maciel de Medeiros, esposa do sr. Josué Medeiros.

As senhoritas: Maria José de Mello, filha do sr. João Cavalcanti de Mello; Maria Albertina Luz, filha do sr. José Alcides Luz; Alayde Tavares de Souza, filha do sr. Felix Tavares de Souza; Creuza Augusta dos Santos.

Os senhores: dr. Mario Jacome de Araujo; Augusto Costa; Antonio Pessoa de Queiroz; Francisco Vita Sobrinho.

A menina: Aleth, filha do dr. Caio Pereira, já fallecido, e da sra. Nila Lins Pereira.

— Passa amanhã o anniversario natalicio da sra. Nita Novaes, esposa do sr. Novaes Filho, prefeito da capital.

DIVERSAS

— Passageiro do Pedro II, segue hoje para o Rio o sr. Moysés Soibelman, do commercio desta praça.

FALLECIMENTOS

— Na cidade de Nazareth, no Estado, falleceu no dia 30 de abril ultimo, ás 9 1|2 horas o sr. Elias Spinelli, artista estabelecido naquella cidade.

Casado com a sra. Joanna de Barros Spinelli, deixa o extincto dois filhos maiores.

— Falleceu hontem na residencia de seu genro, á rua Joaquim Nabuco, 35, Pina, o sr. Joaquim Fernandes Machado. Deixa entre outros filhos a senhora Philomena Fernandes da Silva, esposa do sr. Arnoldo Fernandes da Silva funccionario da Recebedoria do Estado.

CABELLOS BRANCOS?

A *LOÇÃO BRILHANTE* faz voltar a côr natural primitiva em oito dias. Não pinta porque não é tintura. Não queima porque não contem saes nocivos. E' uma formula scientifica, cujo segredo foi comprado por 200 contos de réis.

E' recommendada pelos principaes institutos sanitarios do estrangeiro e analysada pelo Departamento de Hygiene do Brasil.

Com o uso regular da *LOÇÃO BRILHANTE:*

1.º — Desapparecem completamente as caspas e affecções parasitarias;

2.º — Cessa a queda do cabello;

3.º — Os cabellos brancos, descorados ou grisalhos voltam á sua côr natural primitiva sem ser tingidos ou queimados;

4.º — Detem o nascimento de novos cabellos brancos;

5.º — Os cabellos ganham vitalidade, tornando-se lindos e sedosos e a cabeça limpa e fresca.

A *LOÇÃO BRILHANTE* é usada pela alta sociedade de São Paulo e do Rio.

A' venda em todas as Drogarias, Perfumarias e Pharmacias de primeira ordem.

App. D. N. S. P. — N. 1213 — 6 — 2 — 923.

Peçam prospectos a ALVIM & FREITAS, unicos cessionarios para a America do Sul. Caixa 1379 — S. PAULO.

NÃO DIGA

Minhas forças não voltarão mais!

Ha um elevadissimo numero de mulheres cuja existencia é uma verdadeira "via crucis", lutando sempre contra as enfermidades; sua vida e a de seus familiares se convertem em um verdadeiro martyrio.

São surprendentes, nestes casos, os resultados do Vigonal, tonico valioso, creado para augmentar a vitalidade, enriquecer o sangue, fortificar os musculos e restaurar o systema nervoso.

Se a fraqueza de v. s. persiste, se a sua convalescença é prolongada, se os outros fortificantes não restabeleceram a sua saude, não desanime. Faça v. s. uma cura com o Vigonal.

E' o tonico de grande poder nutritivo, que lhes restituirá a força, a saude e o vigor.

Vigonal

HA UM SECULO

LOTERIA DO THEATRO

Hoje principião os pagamentos dos premios sahidos na extracção da primeira parte da segunda Loteria do Theatro das dez horas da manhã até o meio dia, continuando assim regularmente nos dias 5, 6 e 7 do corrente mez, e dahi em deante as mesmas horas dos dias quartas e sabbados de todas as semanas.

Tambem principiarão a vender-se nas lojas dos Snrs. Manoel Gonçalves da Silva e Vieira Cambista no Bairro do Recife, e na do Sr. Joaquim Claudio Monteiro no Bairro de Santo Antonio; os Bilhetes da 2.ª parte da referida segunda Loteria, cujas rodas andão impreterivelmente no dia 1 de Junho proximo futuro.

AVISOS DIVERSOS

Precisa-se de uma molher idosa, branca, parda ou preta, que saiba cozer perfeitamente para estas em casa de homem solteiro, exercendo o sobredita occupação: quem se achar nestas circunstancias, dirija-se a rua das Cruzes, ultimo sobrado de um andar como que vae para o convento de S. Francisco, que achará com quem tratar.

— Precisa-se de uma ama para casa de pouca familia; na padaria do Sr. Bento Antonio Domingos; na rua Nova se dirá quem he.

GANHE 12$ DIARIOS

Em sua propria casa, nas horas vagas, na mais rendosa original e artistica industria doméstica MANIM, fácil para ambos os sexos. Informa-se gratis. Desejando amostra e catalogo do trabalho a executar, remeta 3$ mesmo em sêlos, a F. Masinelli - Rua 15 de Novembro, 313 - Caixa Postal, 2126 - S. Paulo.

VIDA RELIGIOSA

O DIA DA IGREJA

5 DE MAIO — No dia de hoje se commemora S. Pio.

EPISTOLA (1 Pt 4, 7-11): — *Carissimos. Sêde, prudentes e vigilantes nas orações. Antes de tudo, porém, tende uma caridade constante uns para com os outros, porque a caridade apaga muitos peccados. Exerci entre vós a hospitalidade sem murmuração. Aproveitae-vos dos dons de Deus para vos soccorrerdes uns aos outros, cada qual conforme o que tiver recebido, como bons dispensadores das differentes graças de Deus. Quando alguem fala, seja com palavras de Deus, quando alguem exerce um ministerio, seja como por uma virtude recebida de Deus; para que em todas as coisas seja Deus honrado, por Jesus Christo, ao qual compete a gloria e o imperio pelos seculos dos seculos. Amen.*

EVANGELHO (Jo 15, 26-27; 16, 1-4): — *Naquelle tempo, disse Jesus a seus discipulos: Quando vier o Consolador, que eu vos enviarei da parte do Pae, o Espirito da Verdade, que procede do Pae — esse dará testemunho de mim. E tambem vós dareis testemunho de mim, porque estaes commigo desde o principio. Tenho vos dito estas coisas, para que não vos escandalisceis. Expulsar-vos-ão das synagogas: e virá a hora em que todo aquelle que vos matar julgará prestar um serviço a Deus. Desta forma vos hão de tratar, porque não conhecem nem a meu Pae nem a mim. Ora, disse-vos estas coisas para que, quando chegar essa hora, lembreis de que eu vo-las disse.*

LAUS PERENNE — O SS. Sacramento estará exposto hoje, durante todo o dia, na basilica de N. S. do Carmo e amanhã na matriz das Graças.

PASCHOA DOS MILITARES

A solennidade de hoje, na Igreja de N. S. de Fatima — Tomarão parte os officiaes e soldados da guarnição do Recife

Realizar-se-á hoje, nesta capital, a solennidade da Paschoa dos Militares, celebrada em todas as guarnições do paiz.

O acto religioso é promovido em todo o Brasil, pela União Catholica dos Militares, do Rio, sob a orientação de uma commissão de honra composta do vice-almirante Gilsaly de Alencastro, ministro do Supremo Tribunal Militar; generaes José Maria Franco Ferreira, inspector do 1º Gr. R. M.; Francisco José Pinto, chefe do gabinete militar do presidente da Republica; Christovão Barcellos, commandante da 4ª Região Militar; Isauro Regueira, director da Aeronautica do Exercito; e Mario José Pinto Guedes, 1º sub-chefe do Estado Maior do Exercito.

Nesta cidade a solennidade se effectuará na Igreja de Nossa Senhora de Fatima, ás 7 horas.

Será officiante o arcebispo de Olinda e Recife, d. Miguel de Lima Valverde.

Após a missa se offerecerá no quartel da Força Policial, no Derby, um lunch aos commungantes.

Na solennidade de hoje tomarão parte todos os militares da guarnição do Recife, comprehendendo as forças do Exercito aqui aquarteladas, Força Policial do Estado, Escola de Aprendizes Marinheiros, C. P. O. R., Tiros de Guerra e Companhia Quadro.

Foi constituida a seguinte commissão de honra, que patrocina no Estado, a Paschoa dos Militares: interventor Agamemnon Magalhães; comandante da 7ª R. M., general Firmo Freire; general Pinto Guedes; prefeito Novaes Filho e padre Arruda Camara, official honorario da Força Policial.

PASCHOA DOS UNIVERSITARIOS

A solennidade do proximo domingo, na basilica do Carmo

Realizar-se-á no proximo domingo, na basilica de Nossa Senhora do Carmo, nesta capital, a solennidade da Paschoa dos Universitarios.

A Juventude Universitaria Catholica, que promove o acto, organizou uma commissão central que está trabalhando no sentido de a cerimonia revestir-se de grande brilhantismo. Em todas as escolas superiores do Recife se constituiram commissões de estudantes, encarregados de propaganda directa nos meios academicos.

— Em preparação á Paschoa dos Universitarios, haverá, nos dias 9, 10 e 11 do corrente, no salão de actos do Collegio Nóbrega, conferencias preparatorias, a cargo do padre João Costa, assistente ecclesiastico da Acção Catholica.

Alem dos estudantes das Faculdades de Direito e Medicina, das Escolas de Engenharia e Commercio, tomarão parte na solennidade os complementaristas dos Gymnasios Pernambucano, Oswaldo Cruz, Lyceu Pernambucano e Instituto Carneiro Leão.

O DIA MISSIONARIO DO SOFFRIMENTO

Recebemos do Centro Diocesano de Propagação da Fé:

"Será commemorado a 12 de maio proximo o Dia Missionario do Soffrimento, instituição de Pio XI, o Papa das Missões.

A autoridade diocesana já enviou circulares ás parochias e ás casas de saude, com o fim de instruir os doentes no grande movimento em prol das Missões Catholicas.

Os doentes avulsos poderão procurar santinhos com a oração propria, na portaria do Collegio Nobrega.

E' de esperar que o Dia Missionario do Soffrimento tenha uma realização verdadeira, sendo conhecido e aproveitado pelos nossos enfermos domiciliados ou hospitalizados."

CONFRARIA DE NOSSA SENHORA DA LUZ

Reune-se hoje, ás 9 horas, em seu consistorio, a Confraria de Nossa Senhora da Luz, erecta na basilica de Nossa Senhora do Carmo, em sessão de mesa regedora.

MISSAS

A Confraria de Nossa Senhora da Boa Morte e Assumpção manda rezar amanhã, ás 6 1|2 horas, no Convento de São Francisco, em Olinda, missa por alma de Albino Neves de Andrade.

LIGA CATHOLICA JESUS MARIA JOSE' DA BOA VISTA

Reune-se hoje, pelas 15 1|2 horas, essa associação religiosa, da matriz da Boa Vista.

HORA SANTA

Realizar-se-ão na proxima quinta-feira, ás 19 horas, na igreja da Ordem Terceira do Carmo do Recife, os piedosos actos da Hora Santa, terminando com a benção do Santissimo Sacramento e hymno dos terceiras carmelitas.

CONFRARIA DA SANTISSIMA TRINDADE

Hoje, ás 9 horas, reunir-se-ão os irmãos da Confraria da Santissima Trindade, erecta em sua capella, á rua Augusta n. 685, em assembléa geral. Proceder-se-á á eleição da nova mesa regedora que tem de administrar no anno compromissal de 1940 a 1941.

A's 8 1|2 será celebrada missa votiva, cantada pela Schola Cantorum da Santissima Trindade, sob a direcção do irmão José Fortunato de Souza.

LIGA CATHOLICA JESUS MARIA JOSE', DA PAROCHIA DE S. JOSE'

Essa associação catholica de homens, erecta na matriz de São José, desta capital, realizará amanhã, ás 19 1|2 horas, naquelle templo, sua reunião deste mez.

LIGA CATHOLICA JESUS MARIA JOSE' DA PAROCHIA DE CASA FORTE

O director local padre Emmanuel Monteiro está convidando todos os associados da liga catholica Jesus Maria José, da parochia de Casa Forte, para assistirem á reunião mensal que se realizará hoje, ás 16 horas, no local do costume.

DIA DO CONGREGADO MARIANO

O padre Zacarias Tavares, promotor das Congregações Marianas neste Estado, em virtude da paschoa dos militares, resolveu adiar de 12 para 14 do corrente as solennidades do Dia Mundial do Congregado Mariano.

E' a primeira vez que se celebra neste capital essa data.

Theatro

THEATRO?

— Hoje se realizarão dois espectaculos, no *Theatro Santa Isabel*. Em matinal, ás 10 horas, será representada a opereta infantil de Waldemar de Oliveira, A PRINCEZINHA ROSALINDA.

A peça é dividida em 2 actos, estando os papeis entregues a creanças.

A PRINCEZINHA ROSALINDA volta, agora, ao cartaz, tendo soffrido diversas modificações no poema e na musica.

Na vesperal do *Gente Nossa*, ás 15 horas, subirá á scena, pela sexta vez, a burleta-revista A CAPITAL FEDERAL, de autoria de Arthur Azevedo.

— Está marcada para o proximo dia 13 de maio, a *première* da peça historica ZE' MARIANO.

LIVROS E FOLHETOS

BIOGRAPHIA DO EMBRIAO — Collecção "A Sciencia de Hoje" — Livraria José Olympio. — Editado pela Livraria José Olympio acaba de sair a primeira obra da nova collecção A SCIENCIA DE HOJE.

Trata-se da "Biographia do Embrião", de Margaret Shes Gilbert, que obteve o premio de mil dollares, destinado ao melhor livro de divulgação scientifica, por uma empreza editora dos Estados Unidos. A autora empreendeu, uma tentativa em que quasi ninguem até agora se abalançava, qual a de reduzir a termos não technicos, ao alcance do leitor médio, um assumpto que nunca saira da austeridade dos tratados. Seu livro nos dá a conhecer a historia do embrião humano, de uma maneira verdadeiramente palpitante.

São os mysterios, os caprichos da natureza, que ahi se revelam.

PELOS MUNICIPIOS

GOYANNA, 5 (Do correspondente do DIARIO DE PERNAMBUCO) — Em commemoração do 1.º centenario da elevação de Goyanna á caeegoria de cidade, o *Collegio S. Alberto de Sicilia* cumprirá o seguinte programma:

5 horas — Salva de 21 tiros; 7 horas — Missa solenne. Será levada a missa "Salve Regina"; 8 horas — Hasteamento do Pavilhão Nacional no pateo interno do Collegio; 9 horas — Passeata do collegio pelas ruas da cidade; 10 horas — Recepção da delegação do *Club Nautico Capiberibe*, no *Collegio S. Alberto*. Falará na occasião o prefeito, sr. Octavio Pinto; 15 horas — Tarde sportiva no campo do *Elite*; 21 horas — Entretenimento litero-musical constando dos seguintes numeros: 1) — Hymno do Centenario de Goyanna. (Canto coral); 2) — Benedictus — Mottetto a 3 vozes mixtas, Pierluigi Palestrina; 3) — Goyanna e a Ordem Carmelita. Por fr. Antonio Gonçalves; 4) — O martyr. Poesia recitada por José Fernandes de Almeida; 5) — O barqueiro entre as ondas. Canção a 3 vozes mixtas, de Giuseppe Dogliani; 6) — Goyanna na Historia Patria. Por fr. Elyseu Maria Gomes; 7) — Dorme filhinho. Canção popular a 4 vozes mixtas; 8) — Igualdade illusoria. Poesia por Nelson do Carmo; 9) — Pastoral. Canto montesino a 4 vozes mixtas de V. Sacchi.

Finalizando, os alumnos do Collegio entoarão o hymno nacional.

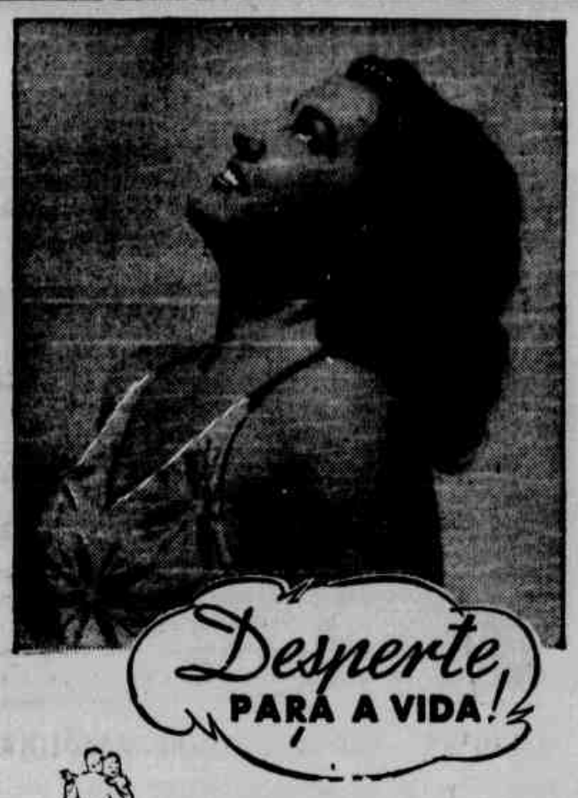

SENHORA, lembre-se que o seu organismo é sensivel e delicado. Que a belleza das formas, a textura da pelle, a elasticidade dos musculos, na mulher, dependem do funccionamento normal do apparelho genital. Ovario — Hypophyse — Thyroide — são as glandulas internas das quaes depende a saude feminina. Os hormonios por ellas secretados, e entre elles a folliculina; hormonio do ovario — contribuem como factores essenciaes na manutenção da saude e na regularidade do organismo da mulher. Elles actuam sobre todo o organismo, influindo poderosamente sobre o apparelho genital, sobre o systema nervoso, sobre o estado geral e até mesmo sobre as faculdades affectivas da mulher. Assegure, portanto e equilibrio desses hormonios no sangue. Adopte um regulador scientificamente dosado para esse fim. Oforeno, reune em sua formula, os hormonios do cerebro, da thyroide, da hypophyse, do ovario e as tinturas de hydrastis, hamamelis e viburnio — de acção sedativa e normalizadora das funcções genitaes. Oforeno é o remedio que restabelece e garante a resistencia dos principaes orgãos da mulher.

OFORENO é indicado nos casos de falta ou excesso de fluxo sanguineo. Evita a menopausa precoce. Combate as colicas e proporciona á mulher vida nova, feliz e plena de saude.
Formula do eminente PROFESSOR FERNANDO MAGALHÃES

OFORENO

VALE POR UM MEZ DE ALEGRIA E BOM HUMOR

PLANTÃO DE PHARMACIAS

De accordo com a tabella organizada pelo Departamento de Saude Publica, estarão de plantão hoje as seguintes pharmacias, distribuidas pelos diversos bairros da capital:

Santo Antonio — Internacional e Victoria; S. José — S. Geraldo e Coração de Jesus; Boa Vista — Universo; Pina — Pharmacia Pina; Afogados — Paiva; Areias — Estancia; Tigipió — Cordeiro; Soledade — Pharmacia Soledade; Capunga — Pharmacia Capunga; Torre e Magdalena — Povo; Zumby — Triumpho; Caxangá — Sanitaria; Poço — Pharmacia do Poço; Encruzilhada — Democrata; Casa Amarella — Arrayal; Campo Grande — Liberdade; Arruda — Durval; Agua Fria — Protectora; Fundão — Modelo; Santo Amaro — Pharmacia Sto. Amaro.

— Incorrerá em pena de multa a pharmacia que funccionar em dia de domingo sem que esteja incluida na tabella.

Dr. Altino Ventura
CLINICA DE OLHOS
Imperatriz, 107-1.º and.
De 11 ás 12 e de 15 ás 18 hs.

ÁS PESSOAS QUE TOSSEM

A's pessôas que se resfriam e se constipam facilmente. A's que sentem o frio e a humidade. A's que, por uma ligeira mudança de tempo, ficam logo com a voz rouca e a garganta inflammada. A's que soffrem de uma velha bronchite. Aos asthmaticos e, finalmente, ás creanças que são accommettidas de coqueluche, aconselhamos o *XAROPE SÃO JOÃO*. E' um remedio scientifico apresentado sob a forma de um saboroso xarope. E' o unico que não ataca o estomago, nem os rins. Age como tonico calmante e faz expectorar sem tossir. Evita as affecções do peito e da garganta. Facilita a respiração, tornando-a mais ampla; limpa e fortalece os bronchios, evitando as inflammações e impedindo nos pulmões a invasão de perigosos microbios.

Ao publico recommendamos o *XAROPE SÃO JOÃO*, para curar tosses, bronchites, asthma, grippes, defluxos, constipações e todas as doenças do peito. (***)

ESPIRITISMO

IGREJA ESPIRITA JOANNA D'ARC

Na igreja espirita Joanna d'Arc, á rua Dois de Janeiro (Sitio do Cardoso), realiza-se hoje, ás 19 1|2 horas, a sessão mensal do nucleo feminino.

ESCOLA ESPIRITA AUGUSTO CESAR

Realiza-se hoje, ás 19 1|2 horas, na escola espirita Augusto Cesar, á rua 13 de Maio n. 1069, em Santo Amaro, uma palestra doutrinaria a cargo do sr. Manoel de Paiva.

DR. SIMAO FOIGEL
Especialista do H. Pedro II
Doenças da pelle e Sifilis
Consultorio: R. Nova, 362-2.º

LOTERIA FEDERAL DO BRASIL
Extracção em 4 de maio de 1940

1º, 08710 Aracaju'	300:000$
2º, 31853 B. Horizonte	30:000$
3º, 19501 São Paulo	10:000$
4º, 27472 São Paulo	5:000$
5º, 1493 Rio	3:000$
6º, 29500	2:000$
7º, 18930	2:000$
8º, 7934	2:000$
9º, 0181	2:000$
10º 11490	2:000$
11º 4828	2:000$
12º, 10589	2:000$
13º 5050	2:000$

Todos os numeros terminados em 0 valem 500$000.

EDUCAÇÃO E INSTRUCÇÃO

CENTROS EDUCATIVOS OPERARIOS

Realizam-se, hoje, as reuniões dos Centros Educativos Operarios de Areias, Varzea e Arrayal, e amanhã, dos de Santo Amaro e Pina.

FACULDADE DE MEDICINA

A secretaria está avisando aos interessados que terá inicio amanhã, encerrando-se no dia 15, o praso para o pagamento da 2ª. taxa de laboratorio, a qual é de 30$000 para todos os alumnos.

Só serão admittidos á primeira prova parcial os alumnos que não tiverem nenhum debito.

— Estão sendo avisados os alumnos que, emquanto estiver em pintura o salão de leitura da Bibliotheca, o horario dessa, a partir de amanhã, será das 14 ás 17 horas, funccionando na sala A, nas 2as., 4as. e 6as., e na sala D, nas 3as., 5as. e sabbados.

— Está sendo convidado a comparecer á secretaria da Faculdade o alumno Luiz de Mello Mattoso.

DERMOL
DOENÇAS DOS PÉS — ACIDO URICO, ETC.

MUNDO DE LUZ E SOM

ROYAL

Norman Foster

CHARLIE CHAN NA ILHA DO THESOURO

(Charlie Chan at Treasure Island)

Esta é a melhor historia do famoso dectetive. Notamos que aos poucos elle vae perdendo os methodos orientaes, deixando as sentenças de Confucio e enveredando pelo intuitivismo sherloquiano.

Uma leve ponta de sobrenatural de permeio com o verosimil, muito contribue para segurar a attenção pelo desfecho. E' pena que de anteimo se saiba que toda aquella sciencia psychica vae terminar fazendo suas demonstrações na cadeia e que tudo não passa de charlatanismo barato. Mas, o interesse é grande pela solução do problema que, por signal, é resolvido psychicamente. Não deixa de ter a sua originalidade aquelle emocionante duello entre o detective e o vidente, ambos visando, pelos mesmos meios, chegar a finalidades oppostas. Chan não gasta muita massa cinzenta para chegar á solução do crime, que decorre da propria continuidade da intriga. Mas, mesmo cercado de criminosos, cada um mais genial que o outro, elle é ainda a grande attracção, o "top-notch" da sabedoria. — L.

A VOLTA DE MAURICE CHEVALIER

Um film brejeiro. O HOMEM DO DIA, com o *chansonnier* Maurice Chevalier, que reapparecerá ao publico secundado por Elvire Popesco, constituirá, a partir de amanhã, o programma do ART-PALACIO.

Chevalier vive, em O HOMEM DO DIA, uma adoravel comedia, repleta de musicas deliciosas, cheia de acção e de sentimento, cuja historia se desenrola nas ruas pittorescas e nos ambientes luxuosos de Paris.

Trazendo de volta o popular cançonetista, O HOMEM DO DIA é um film vibrante e alegre, que proporciona bons momentos de diversão.

PARQUE — Hoje — "Cupido é moleque teimoso", da Columbia, com Irene Dune e Cary Grant.

Amanhã — "Esposas ciumentas", da Fox, com Tyrone Power e Linda Darnell.

ART-PALACIO — Hoje na matinal infantil — "Estrelinha do barulho", com Edith Fellows e Léo Carrillo, um desenho colorido e uma comedia com os Tres Patetas.

Nas outras sessões — "Noite de fogo", da Art, com Ann Sten e Henry Wilcoxon.

Amanhã — "O homem do dia", com Maurice Chavalier.

MODERNO — Hoje — "Por conta do Bonifacio", da Metro, com os irmãos Marx.

Amanhã — "Zenobia", da United com Oliver Hardy (o Gordo).

ROYAL — Hoje — "Charlie Chan na ilha do Thesouro", da Fox, com Sidney Toler, e o desenho "O lenheiro da aldeia".

Amanhã — "A mestra rural", da Paramount, com William Boyd.

POLYTHEAMA — Hoje e amanhã — "A princeninha", da Fox, com Shirley Temple e Anita Louise, e um desenho.

REAL — Hoje e amanhã — "A ceia dos veteranos", da Metro, com o Gordo e o Magro.

TORRE — Hoje e amanhã — "Si eu fôra rei", da Paramount, com Ronald Colman.

ELDORADO — Hoje e amanhã — "Sweepstake do barulho", da Fox, com os irmãos Rita, Ethel Merman e Richard Arlecn.

IDEAL — Hoje e amanhã — "Patrulha submarina", da Fox, com Richard e Nancy Kelly.

GLORIA — Hoje e amanhã — Dallas" (Mãe redemptora), da United, com Barbara Stanwick e John Boles.

S. JOSE' — Hoje e amanhã — "Laranja da China", da Sono Film, com Francisco Alves e as irmãs Paçás.

ESPINHEIRENSE — Hoje e amanhã — "Suez", da Fox, com Annabela, Loretta Young, e Tyrone Power, e o desenho colorido "O gato de Dick Witington".

CORDEIRO — Hoje e amanhã — "Sensação de Paris", da United, com Danielle Darrieux e Douglas Fairbanks Jr.

RADIO CLUB DE PERNAMBUCO

Programma para hoje:

10 horas — Programma Aperitivo. Gravações da Casa Parlophon. 10.30 — Programma Eu sei recitar, offerta das Casas Ferreira. 11 — Continuação do programma aperitivo. 11.45 — Programma Fogão Tigre. 12 — Hora certa. Radio Novidades — Urodonal e Fandorine. 17.15 — Jornal da manhã. 12.30 — Gravações. 14 — Intervallo. 16 — Rythmos variados. 17.30 — Programma Pernambuco Tramways. 18 — Ave Maria... Valores desconhecidos. Patrocinio da Toddy do Brasil S. A. 19 — Rythmos variados. 20 — Chá dansante do sabonete Tabarra.

Programma para amanhã:

9 horas — Programma da manhã. Hymno nacional brasileiro. Bom dia. Noticiario telegraphico. Supplemento musical seleccionado. 10 — Notas e curiosidades. Continuação do supplemento musical. 10.30 — Programma do almoço. Gravações da discotheca PRA-8. 12 — Hora certa. Continuação do programma do almoço. 12.15 — Jornal da manhã. 12.30 — Gravações. 13 — Vozes de Portugal. 13.30 — Gravações. 14 — Intervallo. 15 — Joias musicaes. 16 — Musica popular. 17 — Intervallo. 18 — Ave Maria... Boletim de informações officiaes. 18.15 — Programma do jantar. Gravações seleccionadas. 18.45 — Jornal da tarde.

Estudio — 19 horas — Ubaldo Lima. 19.15 — Dorinha Peixoto. 19.30 — Programma Como rejuvenescer. Orientação scientifica do dr. Pedro Carneiro Leão. Supplemento musical com o Conjunto Serenata. 19.45 — Arnaldo Mello. 20 — Hora do Brasil. 21 — Zorilda Castellar. 21.15 — Jazz Fra-8, sob a direcção de Nelson Ferreira. 21.30 — Nota do dia. 21.33 — Reminiscencias de Sylvio Caldas... com Dorinha Peixoto. 21.50 — Orchestra de Concertos, sob a regencia do maestro Caparrós. 22.14 — Ubaldo Lima. 22.30 — Zorilda Castellar. 22.45 — Arnaldo Mello. 23 — Boa noite. Hymno nacional brasileiro.

Dr. JOAO RUFINO
Molestias Internas do Adulto e da Criança. Doenças do Aparelho Respiratorio. Edificio Sloper — Sala - 21. Das 14 ás 18 horas. Res. Av. São Miguel, 59 — Areias.

MATRICARIA F. DUTRA
acalma e fortalece os bebés na dentição

Gose a sua vida, leitora!

Procure afastar de si, leitora gentil, os padecimentos que lhe atormentam. Trate de regularizar as suas funcções, não consentindo que os seus "periodos" mensaes constituam um pesadelo na sua existencia. Fuja deste estado de nervosismo que o máo funccionamento dos seus orgãos lhe traz, em companhia de tonturas, dores, perda de appetite, cansaço. Não consinta em tornar-se feia, desleigante, desgraciosa. Esteja sempre disposta aos prazeres que a vida lhe pode dar. Torne-se uma creatura cheia de saúde, de bem estar, de alegria. Reconquiste a sua belleza, tornando-se esbelta, cheia de encanto. Deixe que o sangue circule livre nas suas veias e que o seu "periodo" se faça todos os mezes normalmente, physiologicamente, com uma cura regular que lhe proporcione o VIGOR UTERINO (Regulador Montenegro), o remedio incomparavel para todos os males que lhe tiram a alegria de viver. Experimente o VIGOR UTERINO (Regulador Montenegro) e viva melhor a sua vida, gentil leitora.

BRINDES LIMOL

NOVOS CONTEMPLADOS

JA' FORAM CONTEMPLADOS TENDO RECEBIDO OS RESPECTIVOS PREMIOS, EM LINDOS RELOGIOS E OUTROS OBJECTOS DE VALOR AS SEGUINTES PESSOAS:

Maria dos Anjos Fonseca ..	R. Direita, 106
Severino Vieira	Rua Nova, 514 (Paulista)
Domingos de Azevedo Ribeiro	Caixa postal 33 - J. Pessôa
Arlindo Souza	R. A. Branco n. 202 - Olinda
Galdina Pereira de Almeida .	P. da Conceição, 9 Beberibe
Octavio dos Santos	R. Falcão Lacerda, Tegipió
Murillo Bandeira	R. Marquez do Paraná, 103
Lourenço Thomaz de Araujo .	Av. Beira-Mar n. 146
Anna Barbosa de Lima	Av. Cam. de Hol. n. 465 Pab.
Dr. Geraldo de Andrade	Rua da Hora n. 958
Aurora Bruno	Rua Dom Bosco, 496
Marly Cordeiro de Mello	R. D. Ped. Henrique n. 87
Petronilla Gomes Teixeira ...	Av. das Roseiras, 30-Encr.
Ismar Alves da Silva	Rua S. José Riba Mar, 314
Alipio de Lemos	Hotel Gloria
Candido Ribeiro	Rua do Cupim, 74
Eurico Travassos	Rua Real da Torre, 275
Luiz da Silva Vasconcellos ...	Rua da Gloria, 257
Adalberto Bernardino de Senna	Usiná Jaboatão - Jaboatão
Mario Soares da Silva	Rua Trez n.º 240
Maria José Guedes Coelho ...	Rua da Hora, 543
Doralice Wanderley	Engenho Caméla-Ipojuca
Manoel Sant'Anna da Silva ..	Rua da Aurora, 127
Ant.º Soares de Albuquerque	Av. S. Paulo, 14-Areias
Pedro Nunes da Costa	Rua Real da Torre, 750
Fernando Souza	Rua do Alecrim, 377
Antidio Mendonça	Rua Mariz e Barros, 328
Yone Sarmento de Carvalho ..	R. D. Manoel da Costa, 30
Eda Dhalia	Avenida Caxangá, 774
José Pedro da Silva	Av. Camarão, 54-B. Grande
Dirceu Lins Portella	R. Cel Suassuna, 255

Além desses premios, em RELOGIOS, muitos outros, como Estojos com caneta automatica e lapiseira e Estojos Gilet para barba, estão sendo distribuidos pela FABRICA LIMOL. Os premios acima foram pagos pelas conceituadas firmas: Camisaria Especial, Lojas Brasileiras S/A, Camisaria Confiança, Lojas Sul Americanas Ltda., Casa Bijou, Perfumaria Odalisca, Galeria Italo-Brasileira, A Graciosa — Casa Santa Therezinha, Perfumaria Oriental, Casa Teixeira, Casa Annibal Cardoso, de Paulista, Armazens Nova Aurora, Ltda., Pharmacia Teixeira (João Pessôa), e Casa Azul (Olinda), P. Marinho & Cia. - João Pessôa (Paraiba).

O EMPREGO DAS MACHINAS AGRICOLAS

Grande é o numero de agricultores que ainda hoje, apezar de bastante difundido, não sabe empregar as machinas agricolas, tirando dellas o maior proveito possivel, como seria de esperar.

Uma das machinas mais simples e de emprego quasi obrigatorio nas lavouras é o arado.

O trabalho que um arado presta ao agricultor é de grande importancia, não somente porque realiza o trabalho de revolvimento das terras perfeitamente, como porque o faz economicamente, poupando o emprego de varios trabalhadores, que a enxada gastariam um espaço de tempo muito mais longo, e esse mesmo trabalho seria muito mais imperfeito.

Ha porém em os nossos meios agricolas o habito de julgar que um arado deve trabalhar em qualquer terra, quando existem arados especiaes para os varios trabalhos de lavra.

Assim, um arado de aiveca fixa, não poderá em absoluto fazer trabalhos em terrenos accidentados, devendo-se neste caso empregar o arado e aiveca reversivel; em terrenos de matto e onde não tenha sido possivel fazer a roçagem, deve-se empregar os arados de disco reversivel, etc.

Accresce que, depois de lavrada a terra, esta deve ser gradeada, podendo-se no caso empregar a grade de discos ou a de dentes, conforme a natureza e o estado do terreno.

Os animaes de tracção e os aradores, influem bastante para o bom resultado da operação.

Os agricultores que não conhecem bem o manejo das machinas agricolas, devem lançar mão de rapazes conhecedores do assumpto; capatazes, aradores, facilmente encontrados, porquanto possue o Estado, varios aprendizados agricolas e escolas praticas, que annualmente preparam turmas de profissionaes capazes de taes serviços.

Ha ainda disseminados em varios municipios, campos e estações experimentaes, onde o agricultor póde e deve ir aprender o que não sabe e lhe é necessario para a vida do campo.

Por que os nossos agricultores não encaminham os seus filhos para as escolas agricolas?

Assim agindo, teriam dentro de casa, profissionaes capazes de melhorar e orientar vantajosamente os labores das suas fazendas.

MORATORIA DA LAVOURA

COMO DEVEM AGIR OS BENEFICIARIOS DAS RECENTES MEDIDAS DO GOVERNO

No dia 30 de abril terminará a moratoria que foi estabelecida pelo decreto-lei n. 150, de 30 de dezembro de 1937.

Até aquelle dia devem os agricultores procurar regularizar o pagamento das dividas que forem beneficiados pelos decreto-leis 1.002, 1.172 e 1.888.

Para tal fim é imprescindivel que apresentem propostas as agencias do Banco do Brasil as quaes estão convenientemente instruidas e habilitadas a fornecer todas as informações que se fizerem necessarias para organização dos interessados e a receberem as propostas, dando os devidos recibos.

Dois são os regimens estabelecidos pelos diversos decretos-leis: amigavel e compulsorio.

O amigavel é regulado pelos decretos-leis 1.002 e 1.172, e portanto importa na concordancia dos credores.

O compulsorio é regido pelo decreto-lei n. 1.888 e se applicará aos casos em que os agricultores não tenham conseguido ajustar-se com os seus credores, observadas as disposições estabelecidas por essa lei.

A prova de entrega da proposta suspende, até solução final, as acções, cobranças e execuções pendentes contra agricultores e que versem sobre dividas constantes do passivo reajustavel, seja qual fôr o fôro, juizo ou instancia e andamento do feito.

Os coobrigados, tambem agricultores, abrangidos pelas disposições da lei, uma vez incluido o montante de suas responsabilidades por endosso, fianças ou avaes na declaração do seu passivo reajustavel, são beneficiados pela suspensão de quaesquer acções, execuções ou protesto, mesmo para os fins previstos nos artigos 28 e seguintes do decreto 2.044, de 31 de dezembro de 1908.

E', portanto, aconselhavel que os interessados não retardem a entrega das suas propostas, meio unico que os acobertará da acção judicial para cobrança das dividas logo após a expiração do praso referido, isto é, 30 de abril proximo.

NOTAS AVICOLAS

Os grãos de sorgho, podem ser usados economicamente nas rações das aves, entrando desse modo como concurrente do milho. Segundo analyse procedida nos Estados Unidos, as sementes do sorgho, contem:

Humidade	10,10
Cinzas	1,45
Mat. graxa bruta	3,55
Proteina	11,20
Cellulose	6,79
Amido, assucar, etc.	66,91
Relação nutritiva	1:7:09
Valor nutritivo (val. amido)	76,75
Calorias totaes	3256,06
Valor calorifico (expresso em amido)	3223,83

Pelo exame acima, constata-se que a composição chimica dos grãos de sorgho approxima-se da do milho, sendo o sorgho mais rico em proteina.

O ovo fresco apresenta uma bella colloração vermelha purpura, cujo brilho vae se attenuando passados 3 ou 4 dias. No 15º dia, os ovos tomam uma côr violacea, e com um mez de idade a côr violacea domina o vermelho, finalmente aos 2 mezes, a côr é francamente azul.

Durante a incubação e o nascimento dos perús, o que ha a temer é a carancula vermelha, doença mortal, originada num germen contido no proprio ovo.

Não poderá haver vigor em perús que descendam de reprodactores irmãos, com grande consaguinidade entre elles mesmos.

ÓLEOS RUINS FURTAM GASOLINA

Furtam potência ao seu motor. A fina e resistente pelicula protectora do Veedol lubrifica tôdas as peças móveis do seu carro, assim que o motor arranca. Conseguindo abrir e fechar as válvulas a tempo, o Veedol conserva a potência — poupa gasolina. E' por isso que, em todo o mundo, milhares de motoristas que experimentaram uma vez êste óleo melhor, já não querem outro.

COMPRE VEEDOL E POUPE GASOLINA

VEEDOL MOTOR OIL

O ÓLEO PARA EXTRA-KILOMETRAGEM . . . REDUZ O CONSUMO DE GASOLINA

DISTRIBUIDORES para os Estados de Pernambuco, Parahyba e Alagôas:

MOURA PEREZ & CIA.

Caixa Postal, 442 — Recife

PRATICAS MUITO ACONSELHADAS PARA COMBATER AS DOENÇAS MAIS COMMUNS DA BATATINHA

R. D. GONÇALVES

a) — Exitar os terrenos humidos.

b) — Fazer a rotação das culturas, isto é, não cultivar a batatinha sempre no mesmo logar, principalmente onde as doenças apparecem com frequencia.

O ideal seria alternar as culturas por tal forma que, somente cada tres ou quatro annos, viesse o mesmo terreno a receber nova plantação de batatinha ou de qualquer outra solanacea (tomate, beringela, pimentão, giló, etc.)

c) — De preferencia, plantar tuberculos perfeitamente sãos e inteiros, á profundidade de 10 a 12 cms., de variedades reconhecidas como resistentes.

d) — Como medida preventiva, desinfectar as batatinhas destinadas ao plantio, mergulhando-as, durante hora e meia, numa solução de sublimado corrosivo a um por mil (1 gramma de sublimado para um litro dagua), tendo o cuidado de dissolver esse producto num pouco de agua quente, antes de juntar a quantidade de agua fria indicada.

E, como a solução vae se enfraquecendo á medida que os tuberculos vão sendo tratados, o processo mais indicado, afim de conserval-a sempre, mais ou menos na mesma concentração, será o de se ter, ao lado, uma solução de sublimado corrosivo a dois por mil, que servirá para completar, na vasilha, o liquido que se perde após o tratamento de cada lote.

O liquido póde ser utilizado emquanto permanecer claro, geralmente não mais de 7 ou 8 vezes, e, sendo necessarios 120 litros da solução de sublimado para desinfectar, approximadamente, 150 litros de tuberculos a granel ou 800 litros de tuberculos ensaccados.

As batatinhas não devem passar dos saccos ou das caixas directamente para o liquido desinfectante, pois, dessa forma, o liquido ficará logo muito sujo e, por outro lado, as substancias estranhas contribuirão para enfraquecer a solução.

E', pois, necessario, pelo menos, ter o cuidado de espalhal-as sobre um estrado de madeira, de ripas convenientemente afastadas, para limpal-as o mais possivel.

Humedecer os tuberculos, umas 12 ou 24 horas antes do tratamento, auxiliar a remoção da sujeira e tornar a desinfecção mais efficiente.

E' melhor fazer a desinfecção quando os tuberculos ainda se acham em estado dormente, isto é, cujas gemmas ou olhos não começaram a brotar.

Entretanto, se houver necessidade de desinfectar tuberculos com as gemmas já brotadas, será preciso reduzir pela metade o tempo em que devem permanecer no desinfectante.

Depois de tratadas, as batatinhas são postas para seccas, á sombra, num local bem limpo, sem que fiquem amontoadas umas sobre as outras. Poderão, então, ser logo plantadas ou armazenadas até o momento do plantio após previa desinfecção do local de armazenagem por meio de uma solução de sulfato de cobre ou de formol (1|2 kilo de sulfato de cobre ou 1|2 litro de formol commercial a 40% para 40 litros dagua).

O sublimado é veneno violento, exigindo o seu uso bastante cautela e só deve ser empregado em vasilha de madeira ou que não seja de metal, podendo ser substituido pelo Uspulun Universal, que é um composto organico de mercurio, dissolvido em agua, de accordo com as instrucções que acompanham esse reducto.

e) — Pulverizar sempre as culturas com a calda bordaleza a 1% (um por cento) bem preparada e fresca, logo que as plantasinhas tiverem de 5 a 10 centimetros de altura, respeitando essa pulverização a 1 1|2% (um e meio por cento), uma, duas ou tres vezes, com o intervallo de 15 a 20 dias, conforme o maior ou menor ataque dos fungos parasitas e as condições meteorologicas mais ou menos favoraveis ao seu desenvolvimento.

f) — Sendo possivel, tem-se observado ser bastante vantajosa, principalmente no caso de ataque da Phytophthora, para evitar a infecção dos tuberculos pelos esporos que caem das folhas, a pratica de se fazer a colheita uns dez dias depois da secca natural da rama, tempo esse sufficiente para os esporos germinarem sem poderem infeccionar os tuberculos que se encontram a uma certa profundidade.

g) — Effectuada a colheita, é indispensavel conservar as batatinhas em logar bem secco e arejado, de temperatura relativamente baixa.

h) — Controlar, pelo meio mais mais indicado, inclusive pelo emprego de insecticidas, os insectos que costumam apparecer nas culturas de batatinha, contribuindo para a diffusão das doenças, principalmente das doenças de virus.

PARA O MARAVILHOSO NUMERO DE

O CRUZEIRO

VILLA LOBOS ESCREVEU:
MELODIA DAS MONTANHAS DO BRASIL E MAIS O VÔO EXTRAORDINARIO DO TUPAN

— x —

OS DARDANELLOS, SUA INFLUENCIA HISTORICA E SUA IMPORTANCIA ESTRATEGICA
O CIRCO AINDA VIVE. — TREZ GRANDES REPORTAGENS. — A GARBO RIRA' POR ULTIMO? — AS GAROTAS DE ALCEU
CINEMA — MODAS — CULINARIA E MAIS UM MUNDO DE NOVIDADES, NO

O CRUZEIRO

A REVISTA QUE ACOMPANHA O RYTHMO DA VIDA MODERNA

Propaganda cultural do Brasil

RIO, 4 (A. N.) — Através das estações VRUL e MREM, pertencentes á cadeia da World Broadcasting Ation, veem sendo realizadas, em Chicago, organizadas sob a direcção do consul Ildefonso Falcão, varias irradiações que visam a propaganda da nossa musica e a diffusão da nossa literatura, além da demonstração das possibilidades economicas do Brasil.

A ultima dessas irradiações alcançou grande exito pelo cuidado que presidiu á elaboração do programma que foi iniciado com a "Hora do Brasil". Em seguida, o professor J. F. Normando leu uma palestra sobre "Os problemas economicos e as possibilidades do Brasil", mostrando-se grande conhecedor da situação financeira e das possibilidades economicas da nossa terra. Foram ainda executados varios trechos de Vilas Lôbo, além de musicas populares brasileiras.

Gêlo Peixinhos

Terá logar hoje, ás 10 horas, a inauguração da fabrica de gelo Peixinhos, no Matadouro dos Peixinhos, arrendado ao sr. João Nemeth, engenheiro mechanico.

Para construir a séde da Capitania dos Portos

RIO, 4 (A. N.) — O ministro da Viação autorizou o departamento nacional de portos e navegação a ceder um terreno em Belem do Pará para o ministerio da Marinha construir a séde da Capitania dos Portos naquelle Estado.

Prosegue na sua actividade o C. P. N.

RIO, 4 (A. N.) — Esteve reunida a Commissão Panamericana de Neutralidade, proseguindo na discussão da redacção final dos projectos referentes á inviolabilidade da correspondencia postal e minas submarinas.

Foi lido um officio do secretario do Equador, que participa á Commissão que seu paiz incluiu na sua legislação recommendações relativas aos submarinos e sua internação.

Foi recebido tambem de Costa Rica um officio relativo á substituição do delegado Aguilar Machado pelo ministro Manuel Jimenez.

COMO SE FAZEM MERGULHIAS

A. VICTORIA

Na multiplicação por mergulhia a parte da planta que deve emittir raizes fica unida á planta mãe, emquanto não produz esses orgãos que lhe hão de assegurar a vida independente. Varias são as formas de operar a mergulia, resumindo-se todas a enterrar um ramo ou parte de ramo que tenha olhos e aos quaes quasi sempre se faz precisamente uma incisão, que facilita a emissão de raizes, e a mantel-o dentro do terreno humedecido.

Quando o ramo é flexivel e longo, basta curval-o para a terra levantando verticalmente a extremidade, realizando-se assim a chamada mergulia simples. Quando as plantas não são flexiveis, ou os ramos a mergulhar estão muito afastados da terra, effectua-se a mergulhia aerea, que consiste em por um ramo, depois de feita nelle a incisão, num vaso, de que ha varios modelos, em barro, em chumbo, em junco, em cortiça, em papel impermeabilizado etc., e que se enche com uma terra leve, quanto possivel de lote parecido com aquelle onde deve viver a nova planta.

Pretendendo obter-se um grande numero de plantas (como acontece com outros arbustos, póde fazer-se a mergulia de toda a planta pela decapitação baixa do tronco e sua amontoa ou pelo processo chamado de mergulhia chineza, e que consiste em abrir, em volta do pé mãe, uma vala circular, com 8 a 10 centimetros de profundidade, na qual se deitam horizontalmente todos os ramos e se mantem nessa posição cravando estacas com ganchos que se segurem solidamente. Proximo dos olhos desses ramos fazem-se incisões que auxiliam o apparecimento de raizes, e cobre-se tudo com uma camada de terra pouco espessa que se mantem sempre humida.

Logo que os ramos emittem raizes e os botões se desenvolvem, raiz-se, a pouco e pouco, fazendo os cortes que hão de emancipar ou separar da planta mãe as novas plantas. Na mergulhia chineza, para se fazer a emancipação, é preciso levantar a terra, o que, ás vezes, prejudica as raizes novas; por isso ha quem prefira, para a reproducção de certas plantas sarmentosas, a mergulhia serpentina.

Algumas plantas, como as Aroideas, enraizam muito melhor quando se escolhem ramos ainda não lenhosos; diz-se então que se faz uma mergulhia herbacea.

As mergulhias feitas nos jardins particulares são quasi sempre accidentaes, mas nos jardins industriaes as plantas mãe são educadas pela póda de forma a possuirem um certo numero de ramos vigorosos ou flexiveis e em bom ponto.

As incisões são indispensaveis para certas especies, como a magnolia e o jasmim, mas podem dispensar-se para aquellas que, como a vinha virgem, enraizam facilmente. A incisão, é, ás vezes, substituida pelo torsão ou pela aranque duma porção de lenho ou ainda pela estrangulação, que consiste em atar um arame de ferro fortemente abaixo do nó que deve enraizar. As incisões, torsões ou estrangulamentos devem fazer-se sempre na parte da planta que se levanta, porque o apparecimento de raizes deve provocar-se proximo da superficie do solo.

Feita a mergulhia, a terra que a recobrirá deve ser muito leve, humosa e fertil e manter-se-á constantemente humida, pois a secura iria prejudicar a evolução das pequenas raizes. Por este motivo, as mergulhias altas exigem uma constante vigilancia, pois a secura do torrão aereo, durante um ou dois dias, póde inutilizar todo o trabalho, recommendando-se então rodear os vasos, onde se faz a mergulhia aerea, com uma camada de musgo que, regado todos os dias, manterá a frescura, diminuindo a evaporação na terra.

O solo onde se realizam mergulhias baixas deve manter-se solto, com sachas frequentes; se aterra tiver tendencia para secar, póde tambem proteger-se espalhando nella palha ou estrume palhoso que diminuam a evaporação. As extremidades das varas de mergulhia devem ser solidamente presas a tutores para evitar as deslocações, mesmo as provocadas pelo vento.

A emancipação, como vimos, é a operação pela qual se separa a nova planta da planta mãe; deve fazer-se, á pouco a pouco, principalmente quando se trabalha com plantas delicadas, aprofundando de dias a dias o golpe que as separará, para ir reduzindo gradualmente a porção de seiva recebida pela planta filha. Depois da emancipação, convem deixar ainda alguns dias a nova planta no mesmo logar e só passadas uma a duas semanas se deverá transplantar.

As mergulhias podem fazer-se em qualquer occasião, mas devemos preferir o fim do inverno.

O tempo que as mergulhias levam a enraizar varia muito com as especies, com a sua robustez e com o meio.

Pelo geral as mergulhias herbaceas (craveiros, etc.) podem ser emancipadas 6 a 8 semanas depois; as lenhosas são, geralmente, cortadas no inverno seguinte á primavera em que foram feitas.

Os cuidados a dar ás mergulhias que se transplantam são os mesmos que se tem com as novas plantas que se mudam de terreno.

Fraqueza Sexual

Perturbações funccionaes masculinas e femininas, medo infundado, vista e memoria fraca, mania de suicidio, cacoête e frieza intima, desapparecem com um só vidro das famosas GOTTAS MENDELINAS, adoptadas nos hospitas e receitadas diariamente por centenas de medicos illustres. No Rio 12$000 — Pelo correio mais 1$500. Dist. Araujo Freitas, Ourives, 88.

TRIUMPHADOR

• MARCA REGISTRADA •

BRIM BRANCO E CÔRES

E' o melhor brim que se fabrica no Brasil

TRIUMPHADOR

E' a ultima palavra em brins nacionaes

TRIUMPHADOR

E' tão bom como os melhores brins estrangeiros

TRIUMPHADOR

E' o brim que todos os Snrs. Officiaes usam

TRIUMPHADOR

Encontra-se á venda em todas as casas de tecidos

Distribuidores em todo o Brasil

JOSE' SILVA & CIA. Ltda. — Rio de Janeiro

LLOYD GEORGE, O GRANDE LEADER BRITANNICO, É PARTIDARIO DA PAZ

MUITA GENTE QUER A PAZ NA INGLATERRA — IMPOSSIVEL, POREM, ENTENDIMENTO COM HITLER — NINGUEM ACREDITA NA POSSIBILIDADE DA VICTORIA ALLEMA

(Copyright da N.A.N.A. — Agencia Norte-America na — Exclusiva dos DIARIOS ASSOCIADOS)

Pelo Cel. FREDERICK PALMER

LONDRES, abril — Si o leitor pensa que ninguem na Inglaterra é pela realização de entendimentos em busca da paz, mesmo sem a eliminação do Der Fuehrer e do seu regimen, está enganado.

Publicamente, sabemos que Lloyd George, o velho leão do Parlamento Britannico e uma das figuras politicas mais venerandas do mundo, é partidario de uma exploração sobre as possibilidades de taes negociações. Sempre que se levanta na Camara dos Communs com aquella cabelleira que parece mais um bloco de algodão, sempre desperta a attenção dos seus pares. Elle representa apenas elle mesmo no grupo dos liberaes capitaneados por Clement Atlee, grupo que é composto de 35 membros sobre um total de 615 membros. Outros liberaes e 170 trabalhistas e outros grupos permanecem firmes apoiando o governo, cuja firme politica de guerra não experimenta opposição, embora surjam agora alguns pacifistas, sobretudo por parte do fascista Mosley.

Mas, nenhum homem, de qualquer categoria, provocará a tempestade de desapprovação annunciando publicamente que é favoravel a negociações com Hitler, o que constituiria uma capitulação que nenhum britannico endossaria.

Todos os inglezes estão de accordo, naturalmente, que o desejavel seria si a Inglaterra pudesse evitar tanto derramamento de sangue com a continuação da guerra, que ninguem tem duvidas será demoradissima e tambem pesadissima para o Thesouro. Falando com os que advogam as negociações de paz situei o assumpto em perguntas que todos elles estão acostumados a ouvir:

"Quaes os termos de paz que poderiam ser acceitos?"

O concenso das extremas concessões era o restabelecimento dos pequenos Estados polonez, da Bohemia e Moravia, e um certo ajustamento economico que envolveria a volta das colonias allemãs ao Reich.

"Que garantias de segurança seriam dadas de que a paz não seria apenas um intervallo para Hitler tomar respiração e fazer outra arremetida?"

A unica resposta que consegui foi a seguinte:

— "Desarmamento".

— "Como seria este obrigado e tornado uma realidade?"

Um dos planos suggeridos foi que as pequenas nações neutras serviriam como inspectores.

— "E, sobre a França?"

A França teria que esperar pela conscripção na Inglaterra para assegurar um grande exercito prompto para protegel-a contra uma futura invasão germanica.

Todos acham, porém, que é impossivel a Allemanha vencer os alliados e que Hitler devia comprehender esta situação e encaminhar as cousas para suspensão de mais uma carnificina, evitando a difficil missão de reconstrucção depois da guerra.

Reinava ainda, entre muitos grupos, a grande esperança que, depois da chegada de Sumner Welles em Washington pudesse surgir algum plano de Roosevelt com idéas acceitaveis para ambos os lados.

NAO EXSTIA UM INTESTINO MAIS PREGUIÇOSO QUE O MEU...

ENTRETANTO, HOJE, NAO SOFFRO MAIS DE PRISAO DE VENTRE, NEM DE DOR DE ESTOMAGO, NEM COLICAS DE FIGADO

O snr. Aureno Tonatti, agricultor do Municipio de Ribeirão Preto, declarou que soffrendo há mais de 4 annos de tenaz prisão de ventre que o impossibilitava de trabalhar, sarou completamente com um vidro apenas de Pilulas Aloicas.

Como este, innumeros são os attestados e cartas que diariamente recebemos de pessôas curadas. As Pilulas Aloicas contêm os principios activos de plantas que corrigem as funcções intestinaes, regularizando-as.

Formula laureada pela Academia da França e largamente receitada na Europa. As Pilulas Aloicas offerecem sobre todos os remedios para prisão de ventre, as seguintes vantagens: a) Não causam nauseas nem colicas; b) Não irritam nem viciam os intestinos; c) eliminam os venenos do sangue; d) Estimulam suavemente a acção do figado; f) Tonificam a musculatura do conducto digestivo. São inoffensivas, podendo ser usadas por pessôas de todas as idades. Mais de 10 milhões de vidros são consumidos annualmente em mais de 24 paizes do mundo

CASA BANCARIA

MAGALHAES, FRANCO & CIA. LTDA.

CAPITAL . . . . . 1.000:000$000

Autorizada a funccionar por carta patente n. 1931, de 20-1-1939

Faz todas as operações do ramo bancario

COMPRA E VENDE CAMBIO, SACANDO SOBRE TODAS AS PARTES DO MUNDO

Balancete em 30 de Abril de 1940

ACTIVO		
Diversos c/ de capital		500:000$000
Letras descontadas		4.585:424$300
LETRAS A RECEBER		
A' cobrança	1.421:682$400	
Em Caução	717:143$600	2.138:826$000
Emprestimos em Contas Correntes		850:162$000
Valores Caucionados		283:000$000
Valores Depositados		329:500$000
Moveis & Utensilios		74:707$000
Gastos de Instalação		19:320$600
Titulos de Conta Propria		1:000$000
Hypothecas		10:000$000
Correspondentes no Exterior (Saldos á n/ disposição)		137:331$300
Correspondentes no Interior (Idem)		349:334$700
CAIXA		
Em moeda corrente	885:572$400	
Em outras especies	5.978$200	
No Thezouro Nacional	100:625$000	
No Banco do Brasil	662:877$700	
Em outros Bancos	248:219$400	1.903:272$700
Diversas Contas		53:140$700
Rs.		11.235:019$300

PASSIVO		
Capital		1.000:000$000
Fundo de Reserva		5:233$000
DEPOSITOS		
Contas Correntes com juros	3.296:097$400	
Contas Correntes sem juros	111:287$300	
Contas Correntes Limitadas	1.401:351$300	
Prazo Fixo e Previo Aviso	2.403:413$100	7.212:149$100
Credores por Letras á cobrança		1.421:682$400
Credores por Letras em caução		717:143$600
Credores por Valores em caução		283:000$000
Credores por Valores Depositados		329:500$000
Correspondentes no Exterior		20:436$100
Correspondentes no Interior		117:143$500
Letras a Pagar		360$000
Valores Hypothecarios		10:000$000
Diversas Contas		118:371$600
Rs.		11.235:019$300

Recife, 3 de Maio de 1940.

Antonio Ramos de Azevedo
Contador

p. p. Magalhães, Franco & Cia. Ltda.
EDUARDO MAIA FRANCO

Na melhor partida da temporada official de foot-ball, o Santa Cruz venceu o Nautico por 3 x 2

Nos segundos quadros a victoria coube ao Nautico pelo scóre de 7 x 0 -- Uma arbitragem deficiente

Realizou-se, hontem, á noite, o jogo entre os filiados **Nautico** e **Santa Cruz**. A assistencia foi numerosa. A renda attingiu á cifra de 12:084$700.

Sem exaggero, affirmamos que o choque de hontem, foi o melhor do actual campeonato. Pela sua combatividade, pela technica desenvolvida e sobretudo pelo enthusiasmo surpreendente dos pebolistas em campo. Jogou-se foot-ball de classe.

O **Nautico**, considerado presa facil, foi ao contrario, um grande combatente. Esteve vencendo o jogo por 2x1, durante muito tempo. Chegou mesmo a conquistar mais um tento que, entretanto, não foi consignado.

Uma jogada que parecia sem importancia, deu **chance** ao tricolor, obtendo Tará, em lindo estylo, o empate do jogo, para, em seguida, Sidinho desempatal-o. Com o scóre de 3x2, venceu o **Santa Cruz**.

A victoria não mais esperada deu alento á parte da multidão que applaudiu os tricolores.

O **Nautico**, mais uma vez, pagou um pesado tributo. A sorte mais uma vez lhe foi adversa.

Quem assistiu áquella offensiva alvi-rubra, após o empate de 1x1, nunca acreditaria na sustentabilidade do arco tricolor, porque Vicente falhava de instante a instante.

O que fazer, porém, si o balão não queria entrar?

O **Santa Cruz** colheu com habilidade a dadiva que a sorte lhe concedeu, vencendo, sob applausos, o jogo mais bonito da temporada, até agora.

Os quadros formaram assim:

NAUTICO — Djalma — Allemão (Sazzani) — Amarino — Guilherme — Ary — Alencar — Zezé — Didi (Vadinho) — Emygdio — Wilson e Celso.

SANTA CRUZ — Vicente — Sidinho II — Pedrinho — Rubinho — Pelado — Pedro — China — Henrique — Tará — Sidinho e Siduca.

Iniciou-se o jogo, ás 21.05. Cinco minutos depois Allemão, machucado por Siduca é carregado para fóra de campo. Lazzari o substitue. Jogam os dois quadros empatados até um minuto antes do encerramento do 1.° tempo, quando se verifica um ataque ao arco de Djalma. Este, defende de munhecaço. Tará de mão impulsiona o balão para o arco. Sidinho, que em virtude da sua aggressividade fôra parar no arco confiado a Djalma, sáe delle e claramente impedido desvia o balão, para aninhal-o no **goal do Nautico**. Como se nada tivesse havido, o juiz assignala o tento. Um a zero, o **scóre** do primeiro tempo, a favor do **S. Cruz**.

Iniciado o ultimo meio-tempo, ás 22.05, o **Nautico** passa a atacar e ás 22.14, Rubinho faz **foul** em Celso. Cobrado, Vadinho, de cabeça, empata a partida.

Dois minutos depois, Zezé eleva para dois a um o **scóre** do jogo, cortando um centro de Celso. Ha um verdadeiro assedio á méta confiada a Vicente. De uma feita, Pedrinho tira o balão dentro do arco de Vicente antes de tocar á rêde. O juiz não registrou o tento.

Permanece o jogo a favor do **Nautico** quando ás 22.33, Henrique dá o balão a Tará que escapa e atira forte. Djalma rebate e ainda Tará com forte tiro marca o **goal de empate**. Cheios de enthusiasmo os tricolores atacam e, dois minutos depois, Sidinho recebendo um centro de China desempata. 3x2 foi o **scóre** que determinou a victoria tricolor.

No apito esteve Harry Leça. A sua actuação foi deficiente. Errou varias vezes como não estamos acostumados a apreciar.

O 1.° tento do **Santa Cruz** é caso banalissimo e typico de impedimento. A ordem para se bater um escanteio de Sidinho, ao ser cobrado um outro batido por Zezé, não tem justificativa. Si viu a intervenção do zagueiro tricolor, só poderia cobrar **penalty** porque o toque foi visivel. Outras faltas foram visiveis.

O JOGO SECUNDARIO

O **Nautico** não encontrou o menor obstaculo para vencer facilmente o **Santa Cruz** no jogo dos 2os. **teams**.

O **scóre** alvi-rubro foi de 7x0.

Todos os Sports

TRAMWAYS E GREAT-WESTERN

DISPUTAM, HOJE, A' TARDE, UMA PROVA DO CAMPEONATO DE FOOT-BALL

Realiza-se, hoje, no campo da Jaqueira, o encontro dos fortes concurrentes no campeonato official de foot-ball promovido pela **F. P. D.** — **Great Western** e estão treinados e promettem bôa exhibição. A **F. P. D.** adoptou as seguintes providencias:

Campo: do **Tramways**; delegado: Antonio Menezes; chronometrista: Manoel Lopes de Barros; juizes dos 1os. **teams**: Julio Fernandes, Harry Leça e Argemiro Felix; juizes dos 2os. **teams**: Gilberto Correia Lima, Paes de Andrade e Murillo Ramos; horario: 2os. **teams**, 14 horas; 1os. **teams**: 15 e 30, ambos com 10 minutos de tolerancia.

TABAJARAS x CERAMICA

Na praça de sports da rua das Moças, no Arruda, ferir-se-á, hoje á tarde, um interessante prelio entre as esquadras principaes dos clubs acima.

Dada a sympathia de que gosam os preliantes nas canchas suburbanas, é de esperar uma assistencia vultosa ao annunciado encontro.

A CORRIDA DE HOJE NO PRADO DA MAGDALENA

A reunião de hoje, no prado da Magdalena, destina-se a alcançar grande successo.

Duas vezes adiada, em virtude das chuvas, por isto mesmo o cotejo hippico da tarde vae ser muito concorrido.

No programma ha um pareo, o 5.°, em torno do qual ha rumores contra a sua regular disputa. No momento em que o **Jockey Club** se empenha na defesa do principio de moralidade, não é crivel tenham procedencia esses boatos. Porque, do contrario, seria compellir o emprego de medidas punitivas que precisam ser evitadas. Urge, pois, da parte dos proprietarios a maxima lisura na disputa do pareo em apreço.

Eis o programma organizado:

1.° pareo — 1.100 metros (13.30 horas) — Premio — INICIO — Premios: 1:000$ e 100$000.

Pagé — Ilalegir — Engeitada e Haity.

2.° pareo — 1.600 metros (14.05 horas) — Premio — SARITA — Premios: 1:000$ e 100$000.

Sarita — Polyana — Novella e Carretella.

3.° pareo — 1.600 metros (14.40 horas) — Premio — COMMISSARIO — Premios: 1:000$000 e 100$000.

Burity — Tinguassiba — Commissario e Maroca.

4.° pareo — 1.600 metros (15.15 horas) — Premio — OCCORRENCIA — Premios: 1:000$000 e 100$000.

Occorrencia — Chibata — Aryana — Tankerton e Arbolito.

5.° pareo — 1.800 metros (15.50 horas) — Premio — ANDAYA' — Premio: 1:000$.

Andayá — Linda de Sorte e Itatinga.

6.° pareo — 1.300 metros (16.25 horas) — Premio — XILENA — Premios: 1:000$ e 100$000.

Xilena — La Valete — Nelly — Jaquary e Libello.

OS JOGOS DE HOJE, NO CAMPEONATO DA SUBURBANA

A **A.S.D.T.** escalou os seguintes jogos para hoje, á tarde:

DIVISÃO AZUL

ZONA NORTE

Santo Amaro x Magarefe — Campo do Encruzilhada. Juiz do 2.° **team**, Manoel Silvino da Silva. Juiz do 1.° **team**, José Sabino; delegado do **Guarany**.

Venus x Botafogo — Campo do **Goyaz**. Juiz do 2.° **team**, José Pimentel; juiz do 1.° **team**, João Elias; delegado, do **Luzo-Brasileiro**.

ZONA CENTRO

Bahia x Cruzeiro — Campo do **Bahia**. Juiz do 2.° **team**, José A. de Lyra; juiz do 1.° **team**, Antonio Pereira da Silva; delegado, do **Iris Club**.

Derby x Irajá — Campo do **Diversional**. Juiz do 2° team José Mendes Pereira; juiz do 1.° **team**, Camillo da Silva; delegado, do **Alvorada**.

ZONA SUL

Planetinha x Palmeira Uchôa — Campo do **Guanabara**. Juiz do 2° **team**, Manoel Bruno; juiz do 1° **team**, João Ferreira Motta; delegado do **Estudantes**.

S. Paulo x Universo — Campo do **Sancho Club**. Juiz do 2.° **team**, João José Boaventura; juiz do 1.° **team**, Antonio Carneiro de Souza; delegado, do **A.B.O.**

Horario: — 2os. **teams**: — 13.45, com 15 minutos de tolerancia. 1os. **teams**: — 15.30, com 15 minutos de tolerancia.

Tempo — 35 minutos para cada tempo dos 2os. **teams** com 10 minutos de descanço, no intervallo.

40 minutos para cada tempo dos 1os. **teams** com 10 minutos de descanço, no intervallo.

DIVISÃO OURO

Atheniense x Auto Sport — Campo do **Atheniense**. Juiz do 2.° **team**, Gabriel Archanjo; juiz do 1.° **team**, Adalberto Mello; delegado, do **Agua Fria**.

Tacaruna x Agua Fria — Campo do **Pina**. Juiz do 2.° **team**, Hibernon de Souza. Juiz do 1.° **team**, Vulpiano Botelho; delegado, do **Pina**.

Ibis x Destemido — Campo do **Agua Fria**. Juiz do 2° **team**, Argemiro Lins; juiz do 1° **team**, José Fernandes; delegado, do **Agua Fria**.

Tabajaras x Ceramica — Juiz do 2.° **team**, Marcelino J. Nascimento; juiz do 1.° **team**, Humberto Fernandes; delegado, do **Diversional**.

S. Paulo x Bomfim — Campo do **São Paulo**. Juiz do 2.° **team**, Expedito Miranda; juiz do 1.° **team**, Mauricio Chaves; delegado, do **Tacaruna**.

Portella x Pina — Campo do **Portella**. Juiz do 2.° **team**, Edson Couto; juiz do 1° **team**, Godofredo Oliveira; delegado, do **Cidao**.

Odeon x Diversional — Campo do **Odeon**. Juiz do 2° **team**, José Barbosa da Silva; juiz do 1.° **team**, Carlos Gouveia; delegado, do **Destemido**.

Yolanda x Cidao — Campo do **Cidao**. Juiz do 2.° team, Mario Berenguer; juiz do 1.° **team**, Euripedes Galvão; delegado, do **Odeon**.

Horario — 2os. **teams** — 13.45 com 15 minutos de tolerancia. 1os. **teams**, 15.30 com 15 minutos de tolerancia.

Tempo — 35 minutos para cada tempo dos segundos **teams** com 10 minutos de descanço, no intervallo.

40 minutos para cada tempo dos 1os. **teams** com 10 minutos de descanço, no intervallo.

CONCURSO DE PALPITES

O nosso companheiro P. Lemos concorre, no jogo de hoje, com os seguintes palpites:

1os. teams: Tramways — 6x1. 2os. teams — Tramways — 6x2.

TORRE SPORT CLUB

Para um torneio, amanhã, ás 19.30 horas, no campo do *Tramways*, a direcção de foot-ball do *Torre*, solicita o comparecimento de todos os jogadores componentes dos quadros principal, secundario e respectivas reservas.

BANCO COMMERCIO E INDUSTRIA DE PERNAMBUCO

(SOCIEDADE ANONIMA)

CARTA PATENTE N. 1476 DE 20 — 4 — 937
Inaugurado em 26 de Setembro de 1933

SEDE — Avenida Rio Branco N.° 155 — Caixa Postal N.° 444
End. Telegrafico CASAFORTE
TELEFONES — Gerencia: 9024 — Contadoria: 9558 — Geral: 9085

CAPITAL SUBSCRIPTO	Rs.	1.500:000$000
CAPITAL REALISADO.	Rs.	1.500:000$000
FUNDO DE RESERVA.	Rs.	750:000$000
LUCROS SUSPENSOS..	Rs.	7:467$852

Balancete em 30 de Abril de 1940

A T I V O

Efeitos Descontados		7.307:290$700
Efeitos Caucionados e em Cobrança		5.993:233$000
Emprestimos em Contas Correntes		8.094:101$103
Correspondentes no Paiz.		3.738:652$400
Valores em Caução e em Deposito..		5.276:981$000
Hipotecas..		14:720$000
Ações em Caução		27:000$000
Valores em Garantia....		2.005:797$510
C A I X A:		
Em moeda corrente no Banco e em outros Bancos da praça	1.400:772$390	
No Banco do Brasil..	3.474:395$600	4.875:167$990
Diversas Contas....		376:830$600
		37.709:774$303

P A S S I V O

Capital	1.500:000$000
Fundo de Reserva	750:000$000
Lucros Suspensos..	7:467$852
Contas Correntes de Movimento, Limitadas e Populares	9.437:301$013
Contas a Praso Fixo e de Pre-Aviso....	7.594:119$200
Credores por Efeitos em Caução e em Cobrança..	5.993:233$000
Credores por Valores em Caução e em Deposito..	5.276:981$000
Valores Hipotecarios	14:720$000
Caução da Diretoria	27:000$000
Garantias Diversas.	2.005:797$510
Correspondentes no Paiz	4.072:896$710
Letras a Pagar e Ordens de Pagamento	220:922$400
D I V I D E N D O S:	
Não reclamados	36:226$895
Diversas Contas	773:108$925
	37.709:774$303

Recife, 3 de Maio de 1940.

(a) **Marcelino Ferreira Passos** — Presidente
(a) **Jayme Ferreira dos Santos** — Gerente
(a) **José Martins Junior** — Chefe da Contabilidade

O CENTRO SPORTIVO DAS DOCAS EXCURSIONARÁ A PAULISTA

A convite do **Paulistano**, excursiona, hoje, a Paulista, uma delegação do **C. S. das Docas**, composta de dois **teams** e directores. No vizinho municipio, os **teams** do Recife jogarão contra os do **Paulistano**.

Estão escalados, além de outros: Clovis — Milton — Ulysses — Lyra — Oscar — Torres — Basilio — Peroa — Roberto — Argemiro — Arnobio — Clemente — Falcão — Amaropinto — Cassiano e Guarda 59.

CLUB NAUTICO CAPIBARIBE

Recebemos: "Aos nossos associados e ao meio sportivo pernambucano communicamos, a fixação da data — 12 de maio corrente — para solenne acentamento da pedra fundamental da archibancada de foot-ball do nosso Stadio.

O acto será condignamente festejado, estando affixados na séde social, os programmas dos varios numeros das festas sportivas e sociaes que, então, se realizarão.

Dentre ellas chamamos a attenção para a inauguração official da Escola de Educação Physica.

Alberto Fonseca & Cia. Ltda.

AVENIDA MARQUEZ DE OLINDA, 122

TELEFONES: -- 9262 E 9343

CAIXA POSTAL, 34 -- RECIFE

MANTEM SEMPRE EM STOCK:-

WHISKY ANCIENT SCOTCH - VELHO WHISKY
PREÇO POR CX. C/ 12 GRFS. .. .. .. 550$000

WHISKY WHITE HORSE (CAVALO BRANCO) -
Verdadeiro licôr — O melhor whisky. De grande saída.
PREÇO POR CX. C/ 12 GRFS. .. .. 420$000

DRY GIN GORDON'S - O MELHOR DO MUNDO.
ESPECIAL OLD TOM GIN GORDON'S — de Londres
PREÇO POR CX. C/ 12 LITROS .. .. 400$000

CHAMPAGNE VICTOR CLICQUOT - FRANCEZA
PREÇO POR CX. C/ 12 LITROS .. .. 700$000

FERNET-BRANCA - ITALIANA LEGITIMA.
PREÇO POR CX. C/ 12 LITROS .. .. 380$000

AGUA CAXAMBÚ
PREÇO POR CX C/ 48 GRFS. .. .. 70$000

AGUA PRATA -
PREÇO POR CX C/ 48 GRFS. .. .. 95$000

VINHOS DE MEZA FRANCEZES
" " " PORTUGUEZES — Marca FERREIRINHA
" DO PORTO e QUINADO — " "
LICORES HOLLANDEZES, sortidos.
MANTEIGA marca VIADUCTO.

PREÇOS LIQUIDOS EM NOSSO DEPOSITO

A Companhia Industrial de Tecidos e Fiação de Goyanna

inaugura um cinema e um parque de diversões para os seus operarios

Como decorreram as festas inauguratorias, a 1.º de maio — O discurso do prefeito Octavio Pinto, que representou o interventor Agamenon Magalhães — Homenagem dos filhos dos operarios ao sr. José Albino Pimentel, fundador da Companhia — Fizeram-se representar os trabalhadores do Recife

A perfeita cooperação entre o proletariado de Goyanna e os seus patrões

O prefeito de Goyanna, em nome do interventor federal, corta a fita que dá entrada ao parque

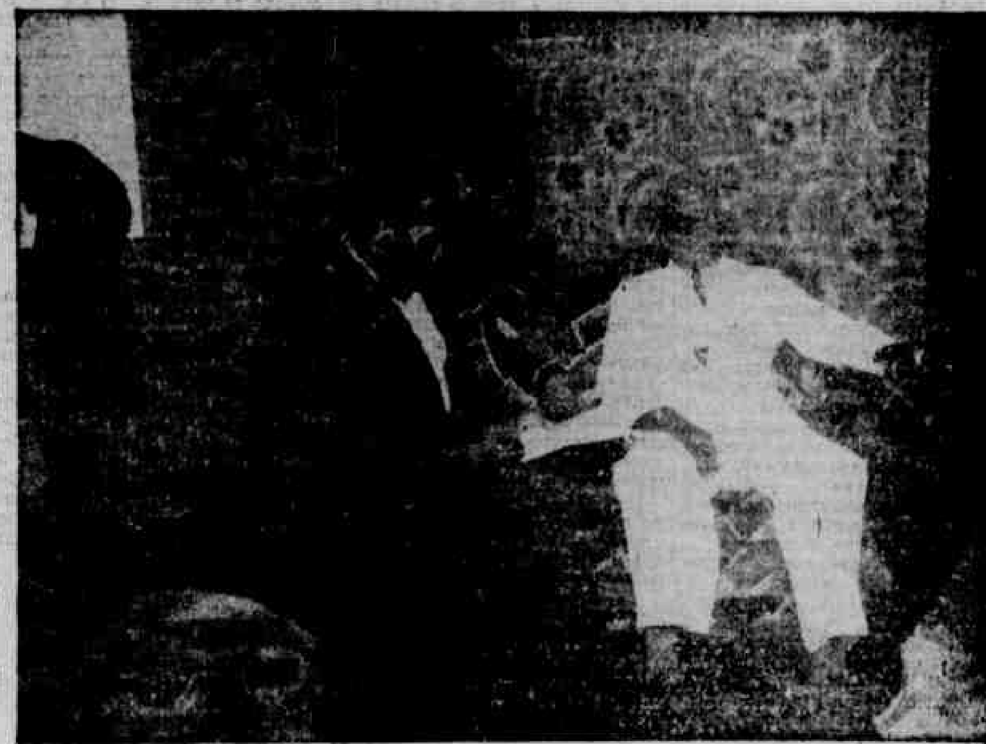

O sr. José Albino Pimentel fala ao representante do DIARIO DE PERNAMBUCO

A Companhia Industrial de Tecidos e Fiação de Goyanna inaugurou, no dia 1 do corrente, em homenagem ao "Dia do Trabalho", um cinema e um parque de diversões, construidos em terreno fronteiro á fabrica, exclusivamente para os seus operarios.

Esta iniciativa de tão salutares [illegible], devida ao espirito [illegible] do actual director presidente da Companhia, sr. José Albino Pimentel, ha cinco annos á frente dos destinos do importante estabelecimento industrial do Estado.

O parque occupa uma grande area de terreno cimentado, onde foram [illegible], um amplo [illegible], barras, trapezios, argolas, quadra para "volley-ball", todo muito bem disposto, [illegible].

Construido em cimento armado, com 800 localidades, decoração artistica, o cinema operario dispõe de moderno apparelho de projecção e de palco para representações theatraes.

O acto inaugural foi presidido pelo dr. Octavio Pinto, prefeito do municipio e representante do interventor Agamemnon Magalhães.

Compareceram, apesar das chuvas torrenciaes caidas antes e durante a solennidade, a magistratura local, vigario da freguezia, commerciantes, industriaes, agricultores, banqueiros, representações syndicaes e da imprensa, familias, numerosos operarios e outras pessoas.

FALA O PREFEITO DO MUNICIPIO, NO ACTO INAUGURAL

Convidado para cortar a fita, que vedava a entrada do parque, e antes de fazel-o, o prefeito Octavio Pinto justificou a ausencia do interventor federal, a quem representava no momento, dizendo que motivos ponderaveis não permittiram a presença de s. excia. naquelle momento de tão elevada significação para a vida social do municipio.

A seguir o orador enaltece a acção meritoria do director presidente da Companhia de Tecidos e os assignalados serviços prestados á classe operaria, que está satisfeita e compenetrada de suas obrigações.

Ao espirito nobilitante do sr. José Albino Pimentel, a sua administração equitativa, sempre solicita em attender aos anseios dos trabalhadores, procurando minorar-lhes os soffrimentos, deve-se o equilibrio existente nas relações entre empregados e empregadores do importante estabelecimento fabril.

O trabalhador da fabrica de Goyanna não é um descontente. No seio operario não se confabula e nem se conspira. Pelo contrario, a todos anima firme desejo de contribuir para o desenvolvimento da industria e da união, sempre reinante entre as partes interessadas.

Continuando, referiu-se o orador á assignatura dos decretos presidenciaes, instituindo o salario minimo e a regulamentação da Justiça do Trabalho, duas conquistas de alta significação no terreno social.

O dr. Octavio Pinto terminou agradecendo ao sr. José Albino o serviço que prestava ao municipio, dotando-o de installações de tão grande vulto.

O AGRADECIMENTO OPERARIO

Falou depois, em nome de seus companheiros, o operario José Nascimento de Barros.

Discurso de agradecimento pelo muito que, em beneficio dos trabalhadores tem feito a Companhia, durante o qual o orador resaltou o perfeito entendimento reinante entre o patrão e o operario.

Relembrou o modo captivante do sr. José Albino ao receber a commissão do Syndicato, da qual elle orador fazia parte, na occasião em que lhe dava conhecimento da fundação desse orgão de classe.

O sr. José Nascimento enalteceu a estima que o director gerente gosava no seio dos trabalhadores pelo muito que tem feito em seu beneficio.

OUTRO ORADOR

Pelos trabalhadores do Recife e em nome do sr. Edgar Fernandes, usou da palavra o sr. Osias Burger, pondo em relevo as obras de assistencia sociaes já funcionando na fabrica de Goyanna, graças ao esforço e abnegação do seu digno presidente.

Depois de varias considerações sobre os grandes emprehendimentos em apreço, declarou o orador que a attitude e o gesto do sr. José Albino Pimentel eram dignos de serem imitados pelos patrões dos outros municipios e de todo o Brasil.

A seguir, em nome do sr. José Albino, falou o dr. Benigno de Araujo, director presidente do Banco de Goyanna, agradecendo as homenagens prestadas.

Nessa occasião a fita é seccionada e a comitiva percorre o parque de attracções.

INAUGURAÇÃO DO CINEMA

A's 18 horas, depois da execução de alguns numeros de musica pelas bandas de musica locaes e "jazz-band" operario, subiu ao palco o sr. Arthur Rodrigues de Menezes, do Comité da Liga contra o Mucambo, da capital, donde falou aos operarios.

O orador manifestou a sua satisfação pelo que acabava de presenciar, tecendo calorosos elogios á obra verdadeiramente humanitaria do sr. Albino Pimentel, dizendo que isso representava uma conquista do Estado Novo.

Enalteceu a acção meritoria do interventor Agamemnon Magalhães á frente da Liga contra os Mucambos.

Depois de algumas considerações sobre a inauguração da Villa das Lavadeiras, rejubilou-se o orador com os seus companheiros de Goyanna por tudo quanto acaba de presenciar.

Passou então o cinema a exhibir escolhido programma de films, constatando-se a excellencia da machina de projecção.

AS ESCOLAS PRESTAM HOMENAGEM

As escolas dos filhos dos operarios e mantidas pela Companhia, ás 15 horas, á frente as professoras Julinda Rodrigues Peixoto e Eulalia Gonçalves, prestaram significativa homenagem ao sr. José Albino Pimentel, seu fundador e bemfeitor.

Formados no salão contiguo ao cinema, em numero de 80 alumnos, depois da execução de varios exercicios de gymnastica sueca, os meninos Gilvan Souza e Maria Dulce Nascimento pronunciaram discursos de agradecimento pelo muito que o sr. José Albino tem feito em prol da educação da infancia.

O homenageado, visivelmente emocionado, abraçou os filhos dos operarios.

A escola estava bem uniformizada e desincumbiu-se a contento dos exercicios gymnasticos, revelando optimo aproveitamento.

A homenagem dos alumnos encerrou-se com a execução de hymnos patrioticos. As regentes dessas escolas são tituladas pelo Collegio da Sagrada Familia de Goyanna, equiparado á Escola Normal.

—

Após o offerecimento de uma taça de *champagne*, no salão nobre da residencia do sr. José Albino Pimentel, teve logar um banquete, tomando logares na mesa as figuras mais representativas do municipio e commissões de operarios.

—

O regresso da comitiva á capital effectuou-se ás 21 horas, correndo a viagem sem menor accidente.

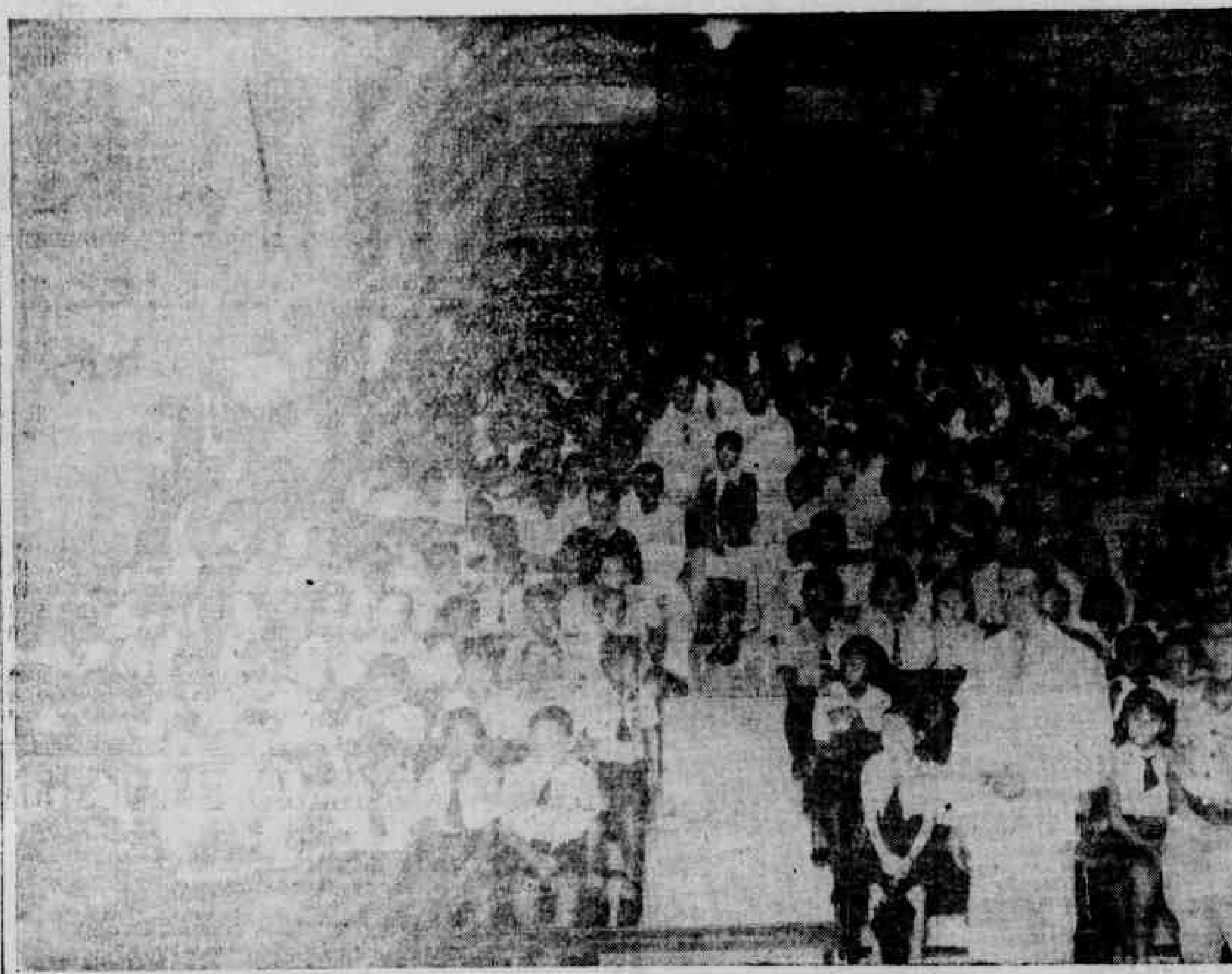

ASPECTO DO CINEMA COM A ASSISTENCIA DE OPERARIOS

Declarações do sr. José Albino á reportagem — A sua acção á frente da fabrica — A questão do salario e alimentação do operario em trabalho — A villa popular e as escolas de letras e musica — A assistencia medica e dentaria — Outras realizações em vista — A ampliação da villa e construcção do refeitorio e da capella — As suas ultimas palavras

A' reportagem do DIARIO DE PERNAMBUCO, em ligeira palestra, o sr. José Albino Pimentel disse o que em beneficio dos modestos collaboradores da grandeza da Companhia tem feito durante a sua gestão e o que ainda tem em vista realizar.

—

Entrando para a direcção da Companhia, ha cinco annos, o seu principal trabalho nesse particular foi resolver todos os casos que se relacionavam com a vida interna da fabrica, no tocante a horas de trabalho, salario e alimentação do operariado a quem fez servir diariamente uma refeição.

A seguir preoccupou-se com a questão de habitação, construindo ao lado do edificio uma villa com 130 casas hygienicas as quaes são alugadas por preço abaixo do custo, attendendo-se ás condições acquisitivas do trabalhador.

Não se descurou da fundação de escolas diurnas e nocturnas para filhos e operarios, dotando-as de professorado capaz e material adequado.

E não parou mais a serie de beneficios e de iniciativas uteis dispensada pela Companhia de Goyanna aos seus modestos servidores.

A assistencia medica e dentaria e a fundação da "Jazz-band" operaria apparelhada com todo rigor da technica, foram outros tantos emprehendimentos levados a effeito.

Após referir-se á construcção do cinema e do parque de attracções em que a Companhia gastou mais de 100 contos, declarou o sr. José Albino que pretendia ampliar dentro em breve a villa popular com a elevação de mais 70 casas.

Notava que o municipio se resentia de habitações populares e desejava desse modo contribuir para o progresso da cidade ao par com o bem estar dos trabalhadores.

Depois disso, tinha em mente construir em seguimento ao parque, um vasto salão para refeitorio e uma capella para os actos religiosos do operariado.

Concluindo, o sr. José Albino poz em relevo a identidade de vista existente, declarando que na sua gestão não recorreu ao Ministerio do Trabalho para resolver querellas entre patrões e empregados.

Quando surge qualquer caso resolve-se internamente a contento geral.

Sente-se satisfeito por tudo quanto tem conseguido fazer, certo de que deste modo está contribuindo para a felicidade de quantos trabalham e vivem sob o amparo da Companhia que dirige.

—

As festas terminaram com danças ao som da "jazz-band", as quaes se prolongaram até 1 hora.

—

O "União Syndical", orgão da classe dos proletarios da Fabrica circulou em edicção extraordinaria, em homenagem ao Dia do Trabalho.

O SR. JOSE' ALBINO PIMENTEL SAUDADO POR UM ESCOLAR

EXERCICIO DE GYMNASTICA SUECA

ILEGÍVEL

TOMISMO E VIDA

Afranio COUTINHO

(Para os D. A.)

EM uma solenne audiencia a numerosos estudantes do mundo inteiro dos Institutos catholicos de Roma em junho do anno passado, S. S. Pio XII pronunciou memoravel allocução em que traça directivas importantes, especialmente no que concerne aos estudos theologicos e philosophicos para os quaes o Summo Pontifice recommenda insistentemente a fidelidade á doutrina do Doutor Angelico. Como em tudo o mais, não faz com isto o Chefe da Igreja senão seguir o bom senso caracteristico da tradição christã, e o ensinamento precedente de Leão XIII e Pio XI, nas famosas encicliças *Aeterni Patris* e *Studiorum Ducem*. "Ite ad Thoman" proclamam unanimemente os grandes pontifices referidos apontando destarte a todos os que teem sêde de verdade o caminho aberto pelo extraordinario monge aquinatense que recolheu o thesouro de sabedoria legado pelos antigos, particularmente por Aristoteles e os illuminou — á inspiração do sopro revelado.

Ha varios malentendidos a proposito desta recommendação sôbre a philosophia tomista. Não se trata, como muito generalizadamente se acredita, de um conselho ou imposição de autoridade, que implicaria na acceitação incondicional de uma doutrina philosophica, assim como acontece com os dogmas. Em verdade, como admiravelmente o tudo antigo, é absolutamente falsa a mestrou Yves Simon em um essa e inconsistente a assertiva, porquanto afirma aquelle joven philosopho, o conselho da Igreja é apenas um argumento extrinseco que intervem no exercicio do pensamento philosophico conselho consideravel, mas que não possue de modo nenhum o caracter de um abuso de autoridade por parte da Igreja para estabelecer o systema de S. Thomaz. A despeito do conselho insistente, não é o argumento de autoridade reclamado para propor o renascimento tomista.

O tomismo é um systema philosophico que requer a adhesão consciente e racional, pelo trabalho da razão esclarecida pela fé. A liberdade do philosopho é inteiramente respeitada e até exigida para que seja mesmo respeitada a essencia da doutrina tomista. Sem isto não ha tomismo. Sem esta base racional, sem esta dependencia, sem este respeito pela pessôa do philosopho. O conselho da Igreja é assim como um convite á acceitação de um mestre, cujo repudio foi uma das causas mais fortes da anarchia intellectual moderna, do individualismo mental, de tão funestas consequencias para a vida da intelligencia. Não dispensa o conselho, pois o trabalho da razão. Razão esclarecida pela fé, razão que reconheceu o Verbo, mas razão distincta da fé, independente em seu dominio proprio que é o campo philosophico.

Aliás a este o outro malentendido a respeito do tomismo, nos meios intellectuaes. Considera-se o mais frequentemente, e disto são responsaveis os escritos chamados positivos que não acceitam como objecto do conhecimento senão o mundo empirico do sensivel e do phenomeno, mas tambem todos, crentes e incrédos, os que dão do christianismo um fundamento puramente sentimental ou tracional, — como uma doutrina sem independencia em face do dogma e do mundo da theologia. E' uma das notações que é mister pôr sempre em relevo esta ko fundamento radicalmente racional do tomismo. Sabemos quão perigosas para a integridade doutrinaria da Igreja são todas as theorias anti-intellectuaes, quer de sentido mysticista, intuicionista ou puramente sentimentalista, quer se apoie na vontade ou na acção. Não estão esquecidas as lições das ondas de mysticismo philosophico de que é fertil a penumbrosa mentalidade germanica, como a surgida no declinio mental da idade media que fructificou no anti-intellectualismo lutherano, e mais tarde no agnosticismo de Kant, de que o modernismo foi a expressão mais recente. E' sempre suspeito para o pensamento christão, qualquer nuance anti-intellectualista. E' preciso que tenhamos sempre em mente que é racional o fundamento doutrinario do christianismo e que o tomismo philosophia natural da razão humana, é essencialmente racionalista (racionalista moderado é bem de vêr-se).

Caracter é este geral e primordial da philosophia tomista. Ella é uma philosophia, isto é, um conjunto systematico racional. Reconhece que todas as questões humanas são primeiramente questões philosophicas, e por isto concede á metaphysica a primazia (scientia rectrix) sobre todas as outras. Sabendo que o homem é um animal que se distingue dos outros pelo espirito e a intelligencia, procura dar á intelligencia e ao espirito o primado na regulação e direcção da sua vida. E' uma escola de pensamento, uma linguagem commum, uma attitude de espirito. Entre os valores humanos, ella estabelece uma hierarchia justa e equilibrada, dando aos intellectuaes a ascendencia sobre os affectivos e instinctivos. Primeiramente pensar, e pensar com seu espirito eis a lei geral da vida humana, primado da intelligencia que corresponde o primado da verdade na ordem do pensamento.

Outro malentendido ligado este á idéa de renascimento ou restauração da philosophia tomista, é o que vê nella uma doutrina hermetica dentro do medievalismo. E' impossivel fazel-a viver nos nossos dias, o que seria um anachronismo. E' uma synthese das idéas exclusivamente medievaes, sem significação nenhuma para nós outros, depois de tantas renovações, ou melhor, em outro bem diverso clima historico. O argumento é pertinente no que diz respeito ao que na obra do aquinata era ligado ás concepções scientificas hoje naturalmente obsoletas e abandonadas da idade média. Isto aliás foi prevista pelo proprio Leão XIII, quando aconselhava a revisão ou adaptação da concepção do mestre ás nossas necessidades e ás theorias e conquistas da civilização moderna, não só no terreno philosophico, mas tambem scientifico, e abandonar o que estava em desaccordo com a actualidade scientifica. No estudo apresentado á Semana de Estudos Tomistas no Rio, o P. Lagrange realçou e provou a capacidade de assimilação do tomismo para com as theses e acquisições estranhas, mesmo de systemas adverros. A obra de Maritain, actualmente, é disto a mais notavel confirmação, pois incorpora, no plano propriamente philosophico, como se pode vêr nos *Degrées du Savoir*, todas as descobertas scientificas ou philosophicas importantes dos ultimos tempos, saidas dos varios sectores da actividade mental. Sente-se com perfeição o poder integrativo do tomismo.

E, portanto, o seu sentido vivo, e a sua fecundidade; essa possibilidade de o adaptar ou de o fazer resolver as necessidades e esperanças de nosso tempo, de fazer com que elle corresponda a nossas aspirações. Pois não ha duvida de que o mal do mundo moderno é um mal da intelligencia e só na intelligencia será curado. O de que necessitamos é de um conceito geral da vida, um estado de espirito, um methodo de resolver os nossos problemas tudo aquillo precisamente que a philosophia do Doutor Angelico nos legou, formando sua prodigiosa e illuminada intelligencia.

Haja visto o que se dá no campo das concepções politicas e sociaes. Arma-nos o tomismo de toda uma visão superior

(Conclue na 11.ª pagina)

Sobre o negrinho do pastoreio

Augusto MEYER

(Especial para os D. A.)

NÃO foi só nas veredas perdidas matto a dentro ou nas confusas encruzilhadas da imaginação popular que o Sacy fez das suas. Pregou mais de uma peça a notaveis autores. Teschauer e Basilio de Magalhães por exemplo, certa vez enredaram-se em duvidosas interpretações, tudo por culpa do diabinho. Elle tem sido, mais ou menos, o symbolo da nossa fantasia mythica, na sua face de vagalidade caprichosa, de diabrura anti-conceitual e de magia travessa. Pula por cima das nomenclaturas, estraga as orgias honestas da pesquisa. Vive, para adoptar uma expressão feliz de Mario de Andrade, "numa convivencia acocommodaticia com os mysterios."

Vamos ao caso. Teschauer, em "Avifauna e Flora" (1925), apresenta o Negrinho do Pastoreio como variante do Curupira, transmudado por sua vez no Sacy: "No Rio Grande do Sul só o conhecem os vaqueiros e gauchos com o nome de Negrinho do Pastoreio, offerecendo-lhe algumas velas, que accendem um animal perdido."

Em "O Folk-Lore no Brasil" (1926), Basilio de Magalhães sustenta a mesma these, complicada ainda pelo equivoco de Barbosa Rodrigues, quanto ao berço de formação da lenda. Segundo o autor citado, o Sacy passou de unipede a bipede: "Negrinho do Pastoreio foi como — por isso e por então andar mais nas estancias do que nas veredas transitadas — passou a ser conhecido em certos rincões de S. Paulo (affirma-o o fidedigno Barbosa Rodrigues), donde provavelmente migrou a expressão para o Rio Grande do Sul, achando-se até hoje viva ali a crendice popular do Negrinho do Pastoreio, ao qual se deram pés duplices". E completando a metamorphose, prosegue: "Na terra gau'cha, mais do que alhures, nimbou-se o mytho, assim africanizado, com uma aureola de singular religiosidade." (V. "Avifauna e Flora", 3ª ed., Globo, 1925, pags. 111, 112 e "O Folk-Lore no Brasil" ed. Quaresma, 1928 pg. 75).

Tudo isto são artes do Sacy: a hypothese apenas serve para completar a propria simplicidade. Já em 1925, aliás, o erro de Teschauer mereceu o reparo critico de Alcides Maya, em nota bibliographica publicada no "Diario de Noticias" de Porto Alegre. E é ainda Alcides Maya quem aponta a provavel fonte do engano — a um e outro, Negrinho e Sacy, manda a superstição que se offereça um naco de fumo, comquanto, tratando-se do Negrinho, predomine a versão que recommenda ao devoto accender uma vela. Dou aqui de presente aos curiosos do assumpto outro laço de parentesco entre ambos, que me foi communicado por um amigo: tambem o Sacy, em determinadas circumstancias, campeia as coisas perdidas. Basta ameaçal-o com o supplicio da perna atada.

Mas a verdade verdadeira é que o Sacy nunca foi primo do Negrinho, nem de perto, nem de longe. Falta-lhe sumanidade e soffrimento. Elle não cabe na condição humana. Impossivel tratal-o com seriedade, porque não se dá respeito. Sem duvida o thema contem uma excellente antithese para ser modulada á maneira do velho Hugo.

Quanto a dois pontos, parece-me ociosa a controversia: a lenda do Negrinho do Pastoreio é genuinamente riograndense; a lenda, nascida no estrume da escravidão e reflectindo o meio pastoril em que se formou, respira a mesma religiosidade christã que anda associada aos outros casos de escravos considerados "martyres", em fórmas de devoção directa ou indirecta, seja uma "Santa Josepha", a escrava martyrizada e rerurreta, popularissima em Cachoeira, Rio Grande do Sul, ou o enforcado de Mogy-das-Cruzes, segundo historia corrente na cidade, a proposito da capellinha de São Sebastião.

Em todos esses casos, reproduz-se o que poderiamos definir, forçando um pouco a expressão, a "imitação de Christo" do nosso tosco martyrologio negro. O Negrinho do Pastoreio, a "Santa Josepha", o preto Sebastião tambem não devem nada ao syncretismo religioso introduzido pelos africanos, ao enxertarem as formas originaes do seu culto na tradição catholica da Colonia. Não possuem nenhum fundo afro-brasileiro, mas apenas elementos formaes de origem africana. O seu sentido é nitidamente christão, apesar de certa mescla accidental de paganismo.

Como tendencia, correspondem á phase da "piedade branca", mas tarde caracterizada pela propaganda abolicionista e literariamente estampada na "Cabana do Pae Thomaz" e outras lagrimas de tinta. O que as extrema, aliás, apartando-se de qualquer velleidade "libertaria", é a nota pessimista e mystica. O seu motivo é a crueldade humana, com um vago desenlace compensador no alem-tumulo.

Havia logar de sobra dentro da religião aneira da Colonia, para outros nichos, que a devoção popular destinava aos seus "santos" improvisados, com a ternura de quem reconhece na imagem rude o seu proprio destino transfigurado pela fé. Modificando alguns traços secundarios, admittindo por hypothese uma beatificação, não estamos longe das normas agiophaphicas.

Acredito que taes casos devam ser considerados excepcionaes, na historia das manifestações religiosas do negro Brasileiro. Mas tambem me parece que até hoje não foram devidamente estudados, apesar da sua singularidade. Nesse terreno, o negro continuava a ser "materia ethnographica", importando muito mais conhecel-o nas divergencias, nas caracteristicas que o distinguiam do nosso comportamento de americanos occidentalizados.

A lenda do Negrinho do Pastoreio "originou-se por piedade e como desaffronta e castigo, nos soffrimentos da escravidão," observa Alcides Maya. Ella é sublinha o mesmo autor, "de fundo essencialmente christão". Todos os interpretes e folcloristas assim a compreenderam. As variantes observadas em Apollinario Porto Alegre, Cezimbra Jacques, Simões Lopes Netto, Roque Callage, Alfredo Varella, não lhe alteram a unidade concepcional e emotiva. Alfredo Varella, além de indicar os traços predisponentes do meio em que nasceu, reproduz em nota a versão que ouvira nos pagos desde criança. (V. "A grande revolução", vol. 6º, appendice, pg. 311.) Quando Simões Lopes Netto a estylizou com aquel le grande sopro de poesia que é só delle, não foi infiel em detalhe senão para accentuar ainda mais o seu cunho crioulo e o seu profundo sentido religioso. Introduzindo, em commentario ao thema dominante, o motivo de Nossa Senhora, madrinha do Negrinho, "madrinha dos que a não teem", deu-lhe uma graça perfeita, uma luz mais viva, completando-lhe a harmonia de fórma e de fundo. Será esse um dos rarissimos casos em que o estylizador conseguiu transplantar uma linda creação anonyma sem lhe deturpar a magia inimitavel. Talvez porque em todos os escriptos do regionalista pelotense reponta uma graça despretenciosa, uma força de humildade que não se encontram facilmente na feira literaria. Está sobrando no seu thema, por conhecer como ninguem a fatalidade dos seus limites. Porém, dentro delles, que recursos de intensidade e imprevisto! Basta ver como, na "Balamanca do Jarau", soube assimilar em proveito da sua arte as informações contidas no honesto volume de Granada. Com os mesmos elementos, fez muito mais e melhor; onde o modelo rasteja, elle vôa. (Cf. "Lendas do Sul", Pelotas, 1913, e "Supersticiones del Rio de La Plata", Montevidéo, 1896, pgs. 1926-130).

A lenda do Negrinho do Pastoreio não ficou nas fronteiras da querencia. Registrou-a Juan B. Ambrosetti em Corrientes ou no Alto Paraná, juntamente com outra crendice de origem gau'cha, a do "Januario", especie de "fac-totum" resmungão mas bonzão, que na faina dos rodeios sempre aguenta o peor. Escreve Ambrosetti "En cambio de todos estos malos elementos, hai algunas almas buenas como, por ejemplo, la del "negrito del dastoreo", que murió azotado por sus amos por una falta que no habia cometido, en tiempos muy anteriores a la guerra (a do Paraguay); éste ayuda a encontrar las cosas o animales perdidos, con sólo ofrecerle una pulgada de vela." (V. "Supersticiones y Leyendas", cap. I).

Rastreando-lhe a diffusão rumo ao norte, desta vez sem cruzar as fronteiras do Brasil, embora num percurso muito mais longo e accidentado, attingimos talvez o seu extremo limite septentrional com a versão colhida por Euclydes da Cunha e resumida nos seguintes termos, a paginas 140 do seu grande livro: "... as rezas consagradas a S. Campeiro canonizado "in partibus", ao qual se accendem velas pelos campos, para que favoreça a descoberta de objectos perdidos..."

Quando Alcides Maya, num encontro casual de redacção, sustentou o caracter gau'cho dessa creação anonyma, replicou-lhe Euclydes da Cunha que ouvira o relato nos sertões nordestinos — "o que attribui então, commentava mais tarde o escriptor riograndense, e continuo a attribuir o facto de o terem ouvido e aprendido aqui soldados de infantaria do Nordeste, em longo contacto com as nossas populações campeiras."

E' obvio esse entrelaçamento de motivos populares, a começar pelo repertorio fundamental dos nossos cancioneiros, entroncando na importação do popular portuguez ao longo de toda a costa, com deturpações dos mesmos themas, muita vez tambem, de norte a sul, com surpreendente fidelidade aos modelos primitivos.

Vejo, porém, um argumento irreplicavel a favor da procedencia riograndense da lenda no proprio nome que o autor dos "Sertões" reproduz na sua versão: o nome de S. Campeiro. Segundo documento de 1920, citado em Viterbo, o substantivo "campeiro" em sua primitiva acepção era synonymo de "campainheiro" (de "campa", com o suffixo "eiro"). No sentido de "homem do campo" ou "destro na campeiragem", substantivado e adjectivado, com apparece mais tarde no portuguez do Brasil, especialmente no Rio Grande do Sul, só averbavam anteriormente o vocabulo os dicionarios castelhanos. E' provavel, portanto, que entrasse no linguajar gau'chesco pelas fronteiras incertas do sul, quando continentinos e platinos viviam a mesma experiencia, e o primitivo "gau'cho", no sentido em que tão bem o estudou Emilio Coni, o changador, o gaudério, o "vagamundo", cujas depredações tanta vez sobresaltavam os incansaveis alcaides, cedia pouco a pouco o terreno ao "paizano", e, encerrada finalmente a luta entre estancieiros

(Conclue na 11.ª pagina)

Pintura, de Helio Feijó

O pintor Helio Feijó tem organizada uma exposição dos seus trabalhos sobre téla e desenhos, que franqueará ao publico no inicio do proximo mez, sob patrocinio da Directoria de Estatistica Propaganda e Turismo.

São estudos de pintura mural, retratos desenhados a grafite e cores e uma série de placas-negativas realizadas como illuminura de uma publicação de propaganda deste Departamento da Prefeitura.

O pintor propõe-se a apresentar esta mostra como desobrigação das expressões plasticas que, até então, tem usado, pretendendo abandonar a sua vida de autor de télas para se dedicar ao "metier" da pintura em grande dimenião como meio educativo.

Affirma que passará a usar a pintura de cavalete, apenas, a pretesto da procura de elementos para as suas muraes, e a insistir no processo de gravados, como illustração e forma de divulgar arte.

E' seu desejo, assim, contribuir mais fortemente pelo principio actual de arte, pelo qual sempre se bateu, entre nós, que estabelece, como basico, libertar a arte do preciosismo e do logar commum creado pela rotina do academismo.

A proposito das suas concepções sobre arte e da sua vida artistica, fará distribuir, por occasião do certamen uma plaquete illustrada com reproducções de trabalhos das suas diversas phases.

Aguardemos sem commentarios este motivo cultural, para um julgamento preciso e desapaixonado. — B.

THEMAS COM VARIAÇÕES

A SIGNIFICAÇÃO HISTORICA DO ESCANDALO

M. Garcia MIRANDA

(Ex-embaixador da Republica Hespanhola no Brasil e correspondente dos "Diarios Associados" na França)

PARIS, março — Para sentir a dignidade intellectual, de Athenas é preciso ouvir a voz de Socrates no Dialogo da sua morte:—o gallo de Esculapio canta as alvoradas futuras. Esse precesso é o escandalo que a cidade produz quando chega ao seu esplendor: — é um typo de julgamento politico que se reproduzirá mais tarde na Judéa para destruir o Imperio Romano, como o collar leva Maria Antonietta á carreta e os cadaveres fluctuantes no Tibre põem uma viseira na expressão livida e no genio militar de Cesar Borgia e preparam em Wittenberg, as proposições que uma bella manhã os pacificos fieis, que haviam entregado as suas rendas para as bullas e para a maior gloria de São Pedro, encontraram pregadas nas portas da sua igreja. Este typo de escandalos marca a preoccupação de uma epoca, o sentido da Cultura, o limite do seu poder e de sua força. Antonio Perez, implicado no assassinio de Escobado, refugia-se em terras de Aragão e invoca a Justiça, acolhendo-se ao fôro, e Felippe II tem que destruir um privilegio que permittiu conquistar no Mediterraneo as terras sicilianas e a expansão dos Almogavares até o Ducado de Athenas. O escandalo de frei Luiz, em torno da heresia e o processo em que medita sobre os nomes de Christo para cantar o horto, "que el ventallo de cedios orea", explica o zelo contra essa mesma heresia. Quevedo é a amizade pelo grão-duque de Osuna, que a inveja dos mediocres, dos vaidos e da camarilha cortezã entrega á justiça, num processo que é o da propria Hespanha, que se decompõe com os odiosos postas, servis e com o silencio crepitar de ossos da fome que cruza pela "Picaresca". A Saxonia galante de Augusto Starke, quando o Zwinger de Dresden é a praça em que os torneios e as cavalgatas superaram as do Palacio Richelieu, defronte da Bastilha e da "Comédie Italienne", no Grande-Cansil — o escandalo e a figura da condessa de Cosel que na fortaleza de Stolpen, se consome como um personagem de Shakespeare e fana-se encerrada na Torre, a mais bella juventude que inspirou as côres da porcellana de Meissen, emquanto passam pelo leito real as favoritas de Taschen e da Polonia, para assistir ao renascimento e ao explendor do barrôco e ao crescimento da Galeria em que a "Venus" de Giorgione, dorme, inspirada por um mor sereno, o maior dos somnos da Italia em terras do Elba. Vienna ao contrario, do compasso das valsas de Strauss e do galopar no Prater, encontra na pistola do principe Rodolpho, a obsessão sinistra dos Wittelbach em Mayerling. Tudo isso: amor, paixão politica, heresia religiosa, escandalo de ambição real; o cardeal de Reta enamorado da mulher do Delphim e da purpura; ardor intellectual para crear o porvir da philosophia, são escandalos que demonstram preoccupações, ardores, enthusiasmos, gloria que atraição ou que devora os que a seguem, mas são escandalos com dignidade historica. A Inquisição queima bruxas, condemna feitireiros, enforca magos e destróe livros. Para o autoda-fé, ás vezes sobre um asno, o delinquente é um marido que fez commercio da sua honra ou um culpado de peccado nefando ou de "vicio grego", mas os lunaticos, se não vão incluidos em heresia dogmatica, são deixados com as suas redomas em busca da pedra philosophal ou do elixir da longa vida. O mesmo D. Juan Manuel não vacilla em levar-nos até Toledo, para mostrar-nos D. Yllan comendo com um corego de Santiago. Ao povo deixam espandir-se nas matanças dos judeus no largo de São Domingos, em Lisbôa, ou na "Plaza del Zocadover", á sombra da Cathedral. Serve isto, para limpar a linhagem, pois, quando D. Diego de Silva y Velasquez é feito nobre para subtrail-o, com os seus quadros, á Inquisição, como Pintor do Rei, tem que provar que não ha cão infiel em seu sangue. Significava isto que o delicto de roubo de fundos publicos de rendas privadas, era praticado em pequeno e sancionado de maneira regular democratica, como um jogo de circo. Os reis não tinham por que queimar financistas, já que a moeda falsa era por elles proprios fabricada, e, emquanto o povo se queixava, inventavam os moedeiros que eram escolhidos entre a leva dos condemnados. O delicto e o escandalo financeiro é um signal do nosso tempo. Chegou elle á literatura pelas paginas de Zola em "L'Argent" que é a queixa da "Union Generale", e com uma imaginação surprehendente e um arrebatamento epico e literario, á Empresa do Port-Breton, que serviu a Daudet para escrever "Port-Tarascon", e que levou, explorando a ansia de aventuras e revivendo o espirito das Cruzadas, expedições francezas até á Polynesia, para lá ficarem aniquiladas pelas febres e pela fome. Aquella Sociedade "Nouvelle France" fôra creada por um erudito, illuminado como D. Quixote, e que, de seu castello hera dos, conquistava terras para Deus e recebia dos doadores offerendas tão extraordinarias como onze trajes para selvagens, vinte rosarios, collares e broches para enfeitar os indigenas. No tribunal que parecia o julgamento de Deus, os sobreviventes da expedição, que se haviam salvo dos cannibaes, continuavam fieis ao marquez visionario, e o povo pensava que havia intrigas anti-clericaes e maçonicas naquelle movimento christão, que havia sido autorizado para levar confessores e missionarios.

Os escandalos do nosso tempo produzem-nos homens mais cheios de experiencia das paixões. Não estou de accordo com Maurice Garçon, em que taes delinquentes, que constituem a "aristocracia de criminalidade" sejam inteligentes. Serão isso, sim, alguns psychologos excellentes, que imitam os Estados modernos. A inflação allemã e a Revolução Sovietica foram duas enormes "scroquerica" que carregaram com as economias dos operarios de todo o mundo, mas foram realizadas pelo Estado. E' como o assassinio elevado á categoria de guerra e praticado em nome dos principios. E' um resultado dos tempos. Escandalos financeiros não podia haver nos tempos de Carlos V, o Imperador, porque teria enforcado os que explorassem o povo, e porque era privilegio seu exclusivo. O que fazia quando encontravam as fórmulas de arrancar dinheiro, era fazel-os pobres. Por esse caminho, chegam á França os Medicis, que comsigo levam a intriga, os desafios e os sonetos. Em nosso tempo, os financeiros andam á solta e podem ser arbitros de si mesmos. E' um dos grandes erros do proletariado, que acredita que o capitalismo é mais venal que Mr. Lewis ou que exige mais do que Luiz XV, ou, então, penra que Versalhes foi construido com um thesouro encontrado nas Indias ou com uma presa de guerra? Mas nisso tem razão, em que pese á ardes de Karl Marx. O Kremlin foi aban-

(Conclue na 11.ª pagina)

ENTRE OS LYRICOS

Tristão de ATHAYDE

(Copyright dos "Diarios Associados")

A Critica completa a Poesia, como o leitor completa o escriptor. A parabola descripta pela obra de arte não fica apenas no ambito do seu autor. Vae alem. Tende mesmo por natureza a irradiar a sua fonte para alcançar um espirito receptor que o completa e como que fecha o circulo iniciado pela corrente creadora. O leitor então se estabelece o ciclo vital obra de arte. O leitor não é finalidade do poeta, mas sim uma condição de plenitude do poema. Não do poema em si, ou em relação á sua fonte, pois está terminado uma vez que se encarnou e existe mesmo no mais completo deserto. Mas do poema em todo o seu poder vital, que não é apenas *ser* mas *commu nicar-se*. Uma obra de arte é uma operação de amor e o amor tende sempre á communicação e mesmo á fusão de dois espiritos. Emquanto esse contacto não se estabelece, ha qualquer coisa de incompleto na creação. E' a supprimo do terceiro elemento do trimonio alma-obra-vida, que marca o circulo completo da obra de belleza. Vida — quando nasce intencionalmente no espirito do seu autor. Obra — quando se encarna na materia por elle escolhida para sua realização. Vida, de novo — quando fecunda os espiritos que toca e que a recebem como uma semente material caida em seu humus passivo para o pôr em movimento e estabelecer a corrente de continuidade espiritual dos sêres, que é uma das funcções divinas da belleza.

A Critica não é pois uma antithese da Poesia, como o pianista não é a antithese do musico. Pode ser-o, sem duvida, sempre que é inutil ao espirito do creador, ou quando assume o papel de *reagente*, que é tambem typico dos espiritos receptores, no ciclo vital da obra de arte. Esses espiritos não exercem uma funcção meramente passiva e sim uma dupla funcção — de *acceitação* e de *reacção*. O leitor, o espectador e o interprete não são meros discos de victoria em que se gravam as palavras ou os sons. São discos-vivos, em que a obra se vem gravar, mas numa gravação consciente e livre, que não só permitte mas exige um trabalho proprio que por sua vez vae actuar sobre a semente recebida. O leitor, quando sabe *ler*, como que *cria* de novo a obra que está lendo. Nós não somos lidos por um livro — nos o *lemos*. Ha livros tão grandes e tão fortes, sem duvida, que nos lêem, que nos abafam, que se apoderam de nós. Deante destes ficamos realmente na attitude de discos desarmados. Mesmo assim, é temporario apenas esse estado de passividade absoluta. A reacção não se faz esperar e é tanto mais violenta quanto mais subjugados haviamos sido pela leitura da obra prima ou pelo menos da obra que synthonizou por acaso comnosco. Pois bem, sabemos que raramente são as obras intrinsecamente mais perfeitas que assim nos seduzem e assim se apoderam de nossa consciencia. E' que a synthonização entre autor e leitor é um mysterio de affectividade imprevisivel que transcende a todo quadriculado logico dos nossos conceitos. Quantas vezes nos envergonhamos dessas affinidades mysteriosas com a mediocridade, excellente antidoto contra as tendencias pharysaicas inconfessadas que a cultura vae lentamente depositando em nosso subconsciente...

A reacção do leitor, e portanto da critica, pode ser euphorica ou contradictoria. Emphorica, quando a obra fechou o circuito e a luz se faz, acompanhada pelo sentimento platonico do "enthusiasmo" ou aristotelico da catarsis". Contradictoria, quando o leitor ou o critico reagem contra a obra, no todo ou em parte, por incompreensão ou por discordancia de attitudes e gestos. Ha criticos para quem a funcção da critica é um perenne "non possumus" e outros para quem a critica é um eterno "amen". Esses ultimos são menos perigosos que aquelles, mas em ambos falta a consciencia de que a acceitação não é synonymo de passividade mechanica, nem a reacção synonymo de preconceito. A Critica só completa a Poesia, e portanto só está na linha de sua natureza propria, quando comprehende que a sua funcção é receber a mensagem da Vida através da obra para de novo a reviver depois de um banho de personalidade alheia á personalidade creadora. Quando os Poetas se queixam dos criticos, só pensam na incompreensão de que são victimas. Quando os criticos se defendem, só pensam na collaboração que prestam á obra poetica. Todos têm razão, portanto...

Tenho aqui tres criticos em face de tres poetas e mesmo de tres momentos poeticos da poesia brasileira:

Exupéro Monteiro — Tobias Barretto (o poeta — 33 pgs. — Imp. Official — Aracaju', 1939.
Mello Nobrega — Olavo Bilac — 148 pgs. — Coeditora Brasilica — Rio, 1939.
Manoel Anselmo — A poesia de Jorge de Lima (ensaio de interpretação critica) — 151 pgs. — edição do autor — Lagoa (Portugal), 1939.

Todos tres são tambem poetas ou romancistas, o que os eximiria da exigencia de Durer para quem só sabendo pintar muito bem é que se pode julgar da pintura. O que aliás é muito menos evidente do que parece. O paradoxo contrario é perfeitamente acceitavel. Assim como Flaubert sustentava que o verdadeiro segredo do romancista era ficar completamente alheio ás paixões que põe em jogo, assim se poderia defender que a verdadeira força do critico de arte é não ser artista creador, de modo a ficar numa attitude de absoluta isenção e de verdadeira virgindade esthetica. Seria uma antithese, talvez util para rebater a falsa these de Durer, mas que ficaria aquem da verdade, como a outra fôra além. Não ha nada que exija nem que impeça ao Poeta de ser tambem um critico, ou vice-versa.

O sr. Exupéro Monteiro, que em poesia cultiva modestamente o genero pittoresco e roceiro, escolheu para commemorar, o anno passado, o centenario do seu grande coestaduano, a poesia de Tobias Barretto, sobre a qual estendeu Sylvio Romero o seu enthusiasmo e o tempo o seu esquecimento. Não o conseguiram tirar desse justo repouso o carinho postumo dos varios commemoradores do seu centenario. Mostra o sr. Exupéro Monteiro, Tobias Barretto como "condor e jurity" (p. 21) e diz que — "ha um ponto, persistentemente errôneo da critica ao estudar Tobias Barretto como poeta. E' o limitar a sua acção ás metaphoras da poesia que veiu a se chamar, no Brasil, "condoreira" (p. 14), — ao passo que "o lyrismo de Tobias é dos mais sadios da lyrica brasileira" (p. 26).

Penso, ao contrario, que o lyrismo de Tobias é dos mais vulgares na lyrica brasileira, mas que o seu condoreirismo, dentro da poetica romantica, e no seu congenito máo gosto, tem um vigor revolucionario que é a marca do seu temperamento e da sua posição na historia literaria brasileira. Seu valor é meramente historico, aliás, e não foi seguramente como Poeta que elle marcou, nem será entre os poetas que o seu nome ficará gravado na evolução da nossa intelligencia creadora. Da poesia só conheceu o lado de fóra. E esse mesmo, de modo limitado e accidental.

Essa marcha do exterior ao interior, da materia á forma, das emoções superficiaes ao mysterio lyrico, é que marca a passagem de Tobias Barretto a Olavo Bilac e deste ao sr. Jorge de Lima. Romantismo, parnasianismo, modernismo — são os tres movimentos a que cada um delles pertence. Mas não se pode applicar aos tres movimentos o mesmo schema de evolução crescente do mysterio lyrico, que é applicavel aos tres poetas. O mysterio lyrico é inexistente, por assim dizer, em Tobias Barretto e relativo em Bilac, (poesia aliás de uma envergadura de que nem se pode approximar a modesta estatura de Tobias), e é essencial no sr. Jorge de Lima. Cresce, pois, na razão directa desses tres poetas. Mas no movimento romantico o mysterio lyrico foi essencial, se bem que em superficie e extensão; no parnasianismo foi quasi nullo, e no movimento moderno voltou a ser para muitos o sentido capital da poesia e não mais em extensão mas em profundidade.

Sobre Olavo Bilac escreveu o sr. Mello Nobrega um ensaio ligeiro mas encantador. Não ha muito tive occasião de registrar aqui, não só o apurado senso critico do sr. Mello Nobrega, na sua pequena biographia de Baptista Cepellos, mas ainda as suas delicadas qualidades de poeta moderno, de grande evolução espiritual. Este ensaio sobre Bilac, que elle considera — "o maior dos nossos poetas" (p. 109), confirma as qualidades de compreensão, de bom gosto e de finura que caracterizam a critica do sr. Mello Nobrega, que sabe manejar, com grande habilidade, o pedal da surdina, para dar-nos uma critica de meios tons delicados e de considerações subtis.

Para analysar os cinco pontos que considera capitaes, na poetica de Bilac, escolheu com arguciа cinco versos expressivos, cada um dos quaes encabeça o capitulo correspondente. "Deusa serena, orma" mostra o amor de Bilac pela forma exterior do verso, que a principio o prendeu ao parnasianismo banvilliano, mas que depois se integrou numa maturidade menos exteriormente formalistica e mais interiormente racial.

"A força e a graça na simplicidade", mostra a preoccupação da simplicidade que sempre acompanhou Bilac em sua carreira poetica e o fez, como se sabe, repudiar o epitheto de parnasiano, que lhe evocava impassibilidades e arabescos que não conduziam com sua natureza passional e eurythmica. Mostra o sr. Mello Nobrega — "a assiduidade dos motivos greco-romanos em sua obra. A falta de crença religiosa levava-o instinctivamente ao paganismo decorativo" (p. 34). Mas esse hellenismo obsidente as traduzia sempre por uma preoccupação architectonica de bom gosto e de medida, sem rhetorica e sem riqueza exaggerada de vocabulario.

"Ultima flor do lacio" é o titulo do capitulo em que nos mostra a preoccupação constante de Bilac pela bôa linguagem, que não se prendia entretanto entre grades archaicas. "A lingua natal, na obra de Bilac, sem perder o toque de ouro-velho, ganhou brilho novo e nova sonoridade" (p. 65). Bilac chegou a "tizer que a essencia da patria é o idioma.

"Patria latejo em ti", esse novo fragmento poetico é o indice, para o sr. Mello Nobrega, de outro traço typico do grande poeta, o seu patriotismo constante, que terminou com a famosa campanha pelo Serviço Militar, em 1916, que tanto concorreu para a sua immensa popularidade. Bilac é, hoje em dia, o poeta mais lido do Brasil. Mais, porém, do que o seu patriotismo, concorreu para isso o seu paganismo latente ou antes o seu erotismo constante, que o sr. Mello Nobrega resume no verso famoso — "o esplendor immortal da carne e da belleza". Esse erotismo aliás, como indica com razão o critico arguto, não assumia aspectos abjectos mas era uma consequencia do "feticismo da perfeição plastica" (p. 115), que foi sempre obsecante em Bilac. "Se ha realismos nu's, nos versos de Bilac, nunca sua poesia descambou para a immortalidade" (p. 121).

Finalmente, com um sereno alexandrino, — "para o deslumbramento augusto do mysterio", mostra o poeta d'"Outro lado da montanha" que a obra de Bilac não pode ser dividida radicalmente em duas partes — a phase dos sentidos, que seria a sua primeira maneira, e a phase do pensamento, que seria a ultima — mas que houve em Bilac, como em todos os homens, o sentido da descida e o sentido da subida. Se naquella não chegou a negação total, tambem nessa ultima não chegou á perfeita affirmação. Ficou numa harmonia constante. Bilac foi um dia luminoso, destes de certas regiões equatoriaes, em que os conheceu trevas. Passou da fulgidez meridiana para as mortecores crepusculares. Extinguiu-se com o derradeiro raio de sol de uma tarde estivel, antes que a lua despontasse. Os poemas não chegaram a esfriar-se na brisa nocturna. E se já não queimavam os nervos conservavam o calor e a luminosidade das horas de canicula" (p. 127).

Como se vê, a figura canicular de Bilac foi muito bem pegada pelo seu critico de hoje que, — sem fazer uma obra definitiva, pois temeu demais o inevitavel e indispensavel apparelhamento critico de uma biographia completa, — deu-nos livro de interpretação intelligente, e muito na linha daquella funcção completativa e repercutiva da critica, de que falavamos de inicio.

Se a poesia de Bilac, como a de todo o parnasianismo, foi essencialmente diurna, como bem se conclue do retrato parecido que delle nos deu o sr. Mello Nobrega, — a poesia do sr. Jorge de Lima é essencialmente nocturna, como em geral se tem manifestado a mais moderna tendencia das letras em nossos dias. E é por isso mesmo que o mysterio lyrico foi quasi nullo em Bilac e é no poeta da "Tunica inconsutil" a propria substancia de sua mensagem poetica... E' uma mensagem muitas vezes cifrada e por isso mesmo fechada áquella facil popularidade que fez de Bilac, hoje em dia, o mais apreciado dos poetas brasileiros, embora tenha passado de todo o ambiente diurno de seu tempo e estejamos vivendo um seculo tambem essencialmente nocturno.

O s

SOBRE O NEGRINHO DO PASTOREIO

(Conclusão da 10.ª pagina)

partidistas da campanha, passava elle proprio de aventureiro a aggregado ou peão de estancia.

No "Diario Resumido" de José de Saldanha, excellente contribuição de Rodolpho Garcia para a historia do extremo sul, ainda vem, numa das valiosas notas sobre etymos regionalistas, referencia precisa aos "Gauchos do Campo" (sic), e "Coursadores", dentro da mesma accepção original; nada consta, porém, a respeito de "campeiros". Penso que o primeiro lexicographo a registrar o termo, e então como adjectivo, foi Antonio Alvares Pereira Coruja, num trabalho apresentado ao Instituto Historico em 1851 e publicado no anno seguinte. (V. Rev. do I.H.G.B., Tomo XV, 1852, pg. 216).

A introducção do vocabulo em nosso linguajar corresponde certamente á phase de gradual absorpção do "gaucho" nomade, sem chefes, sem leis, sem policia, pelas novas condições do trabalho das charqueadas e estancias, com a obrigação inevitavel de se adaptar ou morrer. Em grande parte, representa esse momento o primeiro impulso decisivo na formação social do Rio Grande com a demarcação dos campos e a lenta extincção do factor a que se achava condicionada a vida livre dos "monarchas", o gado alçado. Por força do determinismo social, não podiam competir com "os filhos da população regular", como dizia Dreys.

"Campeiro" seria então uma palavra de sentido menos restricto, mais adequada como expressão, ao abrandamento daquelle exasperado individualismo que deixou tantas marcas de saudae incompreensivel no vocabulario riograndense. Palavra mais generica, simples e humilde, diz bem da fórma de actividade que lhe deu origem, o serviço do campo, e sobretudo, do ponto de vista da geographia linguistica, delimita a rigor a sua area de procedencia.

* * *

Serviu a digressão para mostrar que, ainda em versão nordestina, a marca da fabrica se revela no proprio nome empregado por Euclydes da Cunha.

Quando a miraculosa transfiguração do Sacy em Negrinho do Pastoreio, será possivel assental-a em relativa congruencia, costurando os dois pannos com o fio da analogia?

Temos de uma banda essa figurinha travessa e caprichosa: o diabinho de uma perna só. Elle não é deste mundo. Pertence ao reino do arbitrario, e o seu demonismo parece muito mais malicioso do que maldoso. Virador de panellas, gosta de pregar sustos e de amarrar pela cauda os cavallos. Finta o sete. Porém nunca atravessou a linha divisoria que separa o mundo vivido, o nosso mundo amargo e bello, do seu mundo, onde não entra o soffrimento e, portanto, não cabe o drama da injustiça e da piedade. Traz o corpo fechado a qualquer fraqueza humana embora nascesse de uma fraqueza nossa: a superstição. Mal o prende á terra um pé saltitante.

Deste lado, o lado e cá, apparece o Negrinho do Pastoreio, como a synthese das velhas miserias humanas, demasiado humanas. Basta a dôr injustificavel de uma criança para por em risco toda a harmonia moral da humanidade, dizia Dostoievski. Imaginar todas as compensações possiveis, nesta ou numa outra vida, não impede o terrivel absurdo do seu martyrio. E', quando muito, passar uma esponja, tentar esquecer. Mas a lenda do Negrinho serve para mostrar que esse esquecimento é irrisorio. Com o seu incuravel egoismo, os homens chegaram a transformal-o num prestimoso pia que procura as coisas perdidas. Não ha desfecho mais ingrato. Porque a tristeza do Negrinho perdura sob qualquer transformação ou adaptação como, em certos cultos antigos, a essencia divina permanecia em qualquer fórma de hypostase. O seu sentido pungitivo e profundo é o de uma constante accusação.

TOMISMO E VIDA

(Conclusão da 10.ª pagina)

das coisas da civilização e da cultura, tornando-nos singularmente aptos a appreender o significado e a resolver os seus problemas. A philosophia da historia e a da cultura do tomismo, a idéa da civilização que elle nos ministra proporcionam uma visão prospectiva inteiramente nova do mundo temporal.

E' o que podemos, por exemplo, depreender da obra de philosophia da cultura de Maritain especialmente no grande volume do *Humanismo Integral*. E' o humanismo social e politico, o conceito da civilização que a interpretação tomista mais firme e mais harmoniosa poderia offerecer-nos. E' o tomismo descido ás ruas, feito acção, em uma concepção da cidade ou da vida politica e social, inteiramente renovada e immune dos prejuizos burguezes e capitalistas e das monstruosidades doutrinarias dos fascismos e do communismo.

E' esta a virtude ou vantagem da obra de Maritain, a sua superioridade como philosopho sobre todos os outros neo-tomistas, mesmo um Lagrange, que é mestre no campo estrictamente theologico, porém cede ao discipulo no campo philosophico. E' que Maritain faz a philosophia viver na pratica, fecundar uma theoria da cidade e da civilização, portanto totaliza a philosophia, dando-lhe o devido remate pratico e activo, isto é, concedendo á philosophia o seu verdadeiro papel de direcção, sem que ella com isto perca em dignidade. Além disso, forma elle uma theoria em absoluto renovada da cidade, e sem nenhum compromisso degradante com as doutrinas modernas, embora recebendo dellas o nucleo de verdade original acaso fornecido por ellas.

Certa feita, ouvi de um catholico de tendencias ou mesmo da aspirações direitistas a affirmação para mim escandalosa de que reconhecia maior capacidade de realismo e poder pratico á doutrina de Maquiavel do que á concepção politica de S. Thomaz.

Esta affirmação envolve para um catholico, se não fôra fruto de menor esclarecimento das posições philosophicas daquellas figuras do orbe intellectual, um profundo desconhecimento das exigencias de coherencia, integridade, harmonia e inteireza do pensamento christão, com ser resultante de um scepticismo radical sobre a capacidade de vida do mesmo pensamento.

E' o esquecimento por parte do cristão do dever que tem de agir com as proprias armas no terreno social e politico, depois de elaborar uma philosophia convinhavel. E' o famoso separatismo moderno entre o pensamento e a vida, entre christianismo e humanismo, entre philosophia e politica. Separados, agem cada qual em seu plano, sem procurar receber os influxos que ao outro poderia pedir para melhorar a acção.

E sobretudo é o desconhecimento do caracter de falso realismo que encerra o machiavellismo, o realismo machiavellico. Não póde haver maior contradição do que entre Thomaz e Machiavel, e se aos christãos incumbe o dever de estudar uma philosophia politica, não ser absolutamente ao pensador florentino, mas ao monge do seculo XIII que terá de ir abeberar-se. Como, pois, deixar seduzir-se pelo machiavellismo, sob o pretexto ingenuo de maior realismo? Será que o tomismo, para estes catholicos, é valido sómente no terreno metaphysico ou logico, e impotente como philosophia pratica e politica? Isto é uma confissão prévia de agnosticismo ou scepticismo, de descrença na fecundidade do espirito e do pensamento, portanto a provar que, mesmo entre os que não o deveriam ser, é grande a devastação causada pelas posições dogmaticas da philosophia pós-kantiana.

Impossivel será conciliar o estatismo politico e o pessimismo radical sobre a natureza humana com um pensamento christão que deseje levar até ás suas ultimas consequencias praticas os postulados metaphysicos.

E' o que procura evitar a philosophia da civilização de Maritain. O seu systema é de absoluto vigor logico e de effectivo poder de applicação. E creio que, para o pensamento christão, é muito mais imperioso fazer descer a philosophia ás suas mais baixas applicações, do que procurar fóra da tradição christã, para a concepção da vida politica, o auxilio de pensadores como Machiavel, o grande heresiarcha politico dos tempos modernos, no dizer de Maritain, o pae do amoralismo politico moderno, do utilitarismo ou pragmatismo ou cynismo politico, isto é, da theoria politica de que é legitimo tudo o que fôr util ao Estado, este grande-senhor divinizado, tudo, portanto, o que ha de menos christão.

Creio, pois, que não ha outro dever para as juventudes christãs do que procurar estudar e elaborar o systema total de philosophia politica, á luz da tradição christã, da qual o tomismo é o maior, mais puro e mais completo codificador, levando destarte a metaphysica christão ás suas consequencias praticas, ao invés de se deixar seduzir por systemas impuros e muito menos batalhar, por elles. Dão com isto a prova de que o tomismo é vivo, e portanto o christianismo.

A maioria dos criticos atirados ao tomismo, e aqui está o outro dos grandes malentendidos que persistem sobre elle, provém de uma perspectiva falsa, ou antes, de uma erronea collocação do observador. O tomismo é visto assim como os olhos dos criticos remanescentes e modernos, que, de modo geral desconhecem o tomismo feita de schemas e formulas, de vivo da época aurea, e só encaram a escolastica decadente, minuciosidades dialecticas bysantinices logicas e distincções especiosas todo um arcabouço formal e artificial, que, á falta de grandes espiritos creadores e originalidade, ás custas de rabulas sebentos e charlatanescos, fructificou durante os ultimos seculos medievaes e primeiros modernos, compromettendo a verdadeira physionomia da escolastica. E' este juizo que domina os espiritos modernos, e visando este cadaver ou mumia da escolastica é que a maioria dos discipulos de Descartes sustentam os seus preconceitos antitomistas. E' portanto a herança critica da época de Descartes e Lutheho, em face de uma escolastica degenerada que ainda exploram os que hoje não procuram conhecel-a na sua verdadeira estructura.

Uma rehabilitação da escolastica terá tambem de ser feita, nesta restauração geral das forças da intelligencia a que procedem actualmente os espiritos de vanguarda de maior responsabilidade. E' ella sem duvida uma arma intellectual poderosissima, em favor da qual se devem liquidar os preconceitos.

ENTRE OS LYRICOS

(Conclusão da 10.ª pagina)

face de si mesmo. E' a noite que nos leva ás grandes lutas interiores, aos desesperos e ás transfigurações. Noite, logar do peccado, mas tambem da regeneração, quando a sabemos transmutar no sentido do mais bello talvez dos hymnos liturgicos — o *Exultet*.

— "O vere beata nox... Haec nox est de qua scriptum est: et nox sicut dies illuminabitur. Et nox illuminatio mea in deliciis meis. Hujus igitus sanctificatio noctis fugat scelera, culpas lavat et reddit innocentiam lapsis et moestis lactitiam. Fugat odia, concordiam parat, et curvat imperia". O' Noite verdadeiramente bemaventurada!... Della é que se escreveu que a noite será illuminada como o dia, a noite será a luz de minhas delicias. Eis porque a santidade desta noite apaga os crimes, lava as faltas, restitue a innocencia aos culpados e a alegria aos afflictos. Dissipa os odios, restaura a concordia e subjuga os imperios.

Esse sentido christão da Noite é que pode transfigurar tudo o que ha de dolorosamente nocturno em nossos tempos trevosos ou de dubiamente trevoso em nossa arte nocturna.

No estudo do seu mysterio na linha evolutiva da obra do autor da "Mulher obscura", emprega o sr. Manoel Anselmo uma dialectica agilima e sempre muito intelligente e profunda. Analysa com extrema argucia os varios aspectos da obra ainda tão pouco compreendida do sr. Jorge de Lima, e della nos dá, num resumo critico poderoso, um juizo pacientemente meditado: — "Eis o que, accrescentado aos restantes caracteres de sua poesia (respeito ao pormenor, fuga lyrica para o abstracto, dramatização, através da imagem, do instante psychico gerador, bovarismo sensual e creador, saudosismo melancolico e evocativo amor intenso pelo Nordeste natal, capacidade de ironização, emoção supersticiosa e feitio religioso), me faz asseverar desde já que a poesia de Jorge de Lima deve filiar-se, antes de em qualquer escola ou orientação, na melodia lyrica que, de per si, não é classica nem moderna, porque, á parte a realização literaria, é igual á melhor de todos os tempos" (p. 66).

Juntemos esse juizo de um grande critico portuguez, sobre o sentido profundo e ainda tão pouco entendido da poesia do sr. Jorge de Lima, as paginas realmente admiraveis que sobre ella escreveu a penna luminosa de Georges Bernanos, no prefacio á traducção hespanhola dos seus poemas: — "Le monde ne sait plus souffrir, le monde a perdu le don des larmes. Que la Poésie le lui rende, qu'elle lui reaprenne à pleurer... J'ai lu les poemes de Mr. de Lima a un des moments les plus durs de ma vie... C'est alors, c'est dans ce moment que cette poésie inconnue s'est approchée sans bruit m'aportant la divine compassion du chant sacré. Chacun de ces vers ne proposait la double et douce énigme du sens et de la langue, ne se laissait que lentement dépouiller, ainsi qu'un fruit précieux. J'y retrouvais ces silences soudains, qui sont le secret des poetes, ces images comme suspendues entre ciel et terre auxquelles ou a envie de tendre le poing, pour voir si elles ne viendraient pas s'y poser, ainsi que des oiseaux farouches, cette plainte mêlée de sourire et parfois l'éclair de la revolte, vite effacé".

Esse o Poeta, a quem estrangeiros de tal monta rendem tal justiça, e a respeitavel Academia cerrou, com pudor, suas veneraveis portas...

THEMAS COM VARIAÇÕES

(Conclusão da 10.ª pagina)

donado pelos tsares autocratas e o tzar proletario só poderá offerecer á posteridade como escandalo um espectaculo de barbarie sem grandeza.

E essa é a grande causa e o grande processo que nos lega o anno de 1939; — o de haver ido á guerra e o de haver destroçado sem gloria um povo que queria e desejava ser livre. No herói desta historia não ha, sequer, aquella chamma com que o pastor irresponsavel corria para que se falasse delle ao quinhentesimo: o Templo de Ephesos substancias gordurosas que servem para amollecer as crostas.

MULHERES FRACAS

Sem que as glandulas que controlam a assimilação dos alimentos recebam a dôse diaria de IODO NATURAL de que carecem, as mulheres fracas devem perder as esperanças de se tornarem de novo fortes e bem dispostas. Esse IODO NATURAL, que se encontra em pequenas quantidades no espinafre e na alhoa, não deve ser confundido com o iode commum, obtido chimicamente e em geral toxico. Quando a assimilação é deficiente, os alimentos não são aproveitados como devem pelo organismo. Dessa fórma, torna-se impossivel a formação de um sangue rico em globulos vermelhos, que torna as pessôas robustas, dotadas de carnes rijas e de energia e resistencia permanentes.

Agora, V. S. encontrará em Vikelp a mais rica fonte de IODO NATURAL. Esse novo concentrado de minerais extrahido de uma planta marinha, contém, tambem, a provisão diaria de ferro, cobre, phosphato de calcio e de Vitamina B, de que carece o seu organismo. Experimente Vikelp durante uma semana e observe como se sentirá melhor.

O seu somno se tornará tranquillo e os seus nervos entraquecidos e esgotados se tornarão fortes e calmos. Cerca de 4.000.000 de pessôas estão usando annualmente Vikelp. Experimente-o V. S., tambem. Vikelp custa pouco e encontra-se á venda nas bôas pharmacias e drogarias.

A57-P

TIMES,

Leiloeiro official — Rua Estreita do Rosario n.º 244.

LEILÃO JUDICIAL

No dia 10 de Maio, ás 14 horas (2 horas da tarde)

FRANCISCO TIMES leiloeiro publico official, autorizado pelo dr. Juiz de Direito da 8.ª Vara e dos Feitos da Fazenda do Estado, a requerimento de Antonio Ildefonso de Barros, enventariante dos bens deixado por falecimento de sua mulher d. Maria Francisca de Barros, venderá em sua agencia, em dia e hora acima, a casa de alvenaria, á rua Marechal Deodoro N. 533, freguezia das Graças (Campo Grande) assente em terreno proprio, arborizado e cercado, solo elevado, com duas janelas de frente, porta e janelas lateraes, piso de tijolo, duas salas, dois quartos, cosinha, um quarto externo, um dito com banheiro, fossa e quintal grande, medindo de frente 5 metros e 50 cent. e de fundo 14 metros, afora a dependencia avaliada por 7:000$000.

Caução no acto do leilão.

EDITAL

Companhia Nacional de Navegação Costeira

A Companhia Nacional de Navegação Costeira avisa a quem interessar possa que a firma desta praça, JOÃO FARIAS RAMOS, estabelecido á Rua S. João, n. 367, communicou ter se extraviado o conhecimento original, n. 2351, emittido no porto de Santos, pela firma D. R. MARINHO, no vapor Itaimbé VGM-103, entrado neste porto no dia 19 de fevereiro ultimo, relativo a uma (1) caixa algodão, pesando oitenta e dois kilos, consignada á ORDEM com a marca "AV&CL."

Si nenhuma reclamação fôr apresentada a esta agencia dentro do prazo de cinco (5) dias contados da primeira publicação deste, será a referida caixa entregue ao notificante, independente do conhecimento, conforme o § 1º, artigo 9º do Decreto n. 19.473 de 10 de dezembro do anno de 1930.

Recife, 30 de abril de 1940.

ULYSSES CORRÊA
Agente

A FRIEZA INTIMA

é a causa de muitas desgraças, sombreia a felicidade da maioria dos casaes. Aos interessados, o Instituto BEAUGENDRE, Caixa postal, 862, PORTO ALEGRE — R. G. do Sul, mediante simples pedido, remetterá discretamente e acompanhada de um GRAPHICO VIRIL, a sua importante brochura "IMPOTENCIA VIRIL E FRIEZA FEMININA", tratando desse assumpto delicado e contendo instrucções valiosas que lhe permittirão voltar á vida e ao prazer.

PRECISAMOS MIL AGENTES!

TRABALHE NAS HORAS VAGAS E GANHE DINHEIRO

Negocio novo e rendoso. Pagamos ordenados e commissões. Não exigimos fiança. Só atendemos cartas do interior. Peçam explicações, sem compromisso. "ASSOCIAÇÃO EDUCACIONAL". Caixa Postal, 589 — SÃO PAULO.

Dr. Edward Chaves

Ex-assistente do prof. Lemos Torres, no Hospital de Tuberculosos São Luiz Gonzaga — Jaçanã — São Paulo

Ex-assistente do prof. José Guilherme, nos Hospitaes São Zacharias e Hanhuemaniano — Rio de Janeiro

Especialista em doenças dos pulmões, bronchios e pleuras — Operação de Jacobeus — Serviço de Raio X e Planigrapho (apparelho que permitte determinar a profundidade das lesões pulmonares)

Consultorio - Rua do Hospicio, 155, (andar terreo)

Consultas de 8 ás 12 horas e de 14 ás 18 horas.

Residencia — Rua Nicaragua, 111 — ESPINHEIRO

ESCOLA REMINGTON

DEPT. EDUCACIONAL DA CASA PRATT S/A.

LEIA E MEDITE:

Jovens ha que perdem o gosto pelos estudos. Preferem trabalhar. Querem ter o SEU DINHEIRO! Por outro lado, ás vezes, ha realmente dificuldades em mante-los nos estudos. Em tais casos, antes de qualquer deliberação, é preciso não perder de vista que o EXITO na vida comercial depende de certos conhecimentos que podemos proporcionar eficientemente aos interessados, encaminhando-os mesmo até aos bons empregos, como já temos feito a muitos jovens, desde que revelem as necessarias qualidades e se nos ofereçam oportunidades.

— RUA NOVA N.º 259 — 1.º andar —

Interesse crescente pela pecuaria

RIO, 4 (A. N.) — Accentua-se de maneira notavel o interesse pelos problemas relativos á pecuaria, em todo o Brasil, a qual vem melhorando sensivelmente nos ultimos annos.

A introducção do gado estrangeiro em 1939, subiu para 34.630 cabeças. Na importação e exportação interestadual de animaes vivos, os que mais interessaram foram os bovinos, suinos e aves.

SOFFREIS IRMÃO?

O Centro Espirita Luz, Caridade e Amôr, á rua Maia Lacerda, 54, Rio, vos enviará gratis as indicações para o vosso tratamento, bastando para isso remetter nome, idade, residencia e envelloppe sellado e subscripto para a resposta.

Occasiona-lhe sérias preoccupações principalmente quando a terrivel diarrhea ataca-lhe o organismo. Pode-se entretanto evitar esta grave enfermidade com os famosos comprimidos de Eldoformio.

Combata as diarrheas infantis com comprimidos de

Eldoformio

BAYER

Bom para os adultos como para as creanças.

NORUEGUEZES DA AMERICA DO NORTE FALAM AO REPORTER

UMA LIÇÃO QUE DEVE SER APROVEITADA PELOS OUTROS PAIZES

(Copyright da N.A.N.A. — Agencia Norte-Americana — Exclusiva dos DIARIOS ASSOCIADOS)

Por Orlin Folwick

MINNEAPOLIS, Minnesota, Estados Unidos, abril de 1940 (Por via aerea) — Um profundo resentimento contra Hitler, contra o nazismo e quasi contra todos os allemães, tomou conta de milhares de norueguezes que vivem aqui no nordeste, em consequencia da invasão da Noruega pelas forças germanicas.

Ha poucos dias passados essa alegre gente esteve reunida nas varias cidades onde é maior a colonia norueguezа afim de celebrar o "Syttende Mai", data commemorativa da independencia da Noruega. Hoje toda essa gente demonstra um ar de tristeza e ansia por um transporte que os leve até a patria distante que se debate ante as hordas invasoras.

Os golpes desfechados por Hitler e a apparente traição que se verificou entre os proprios norueguezes, os deixou tão espantados que elles não tiveram tempo de reunirem-se. Os norueguezes que vivem na America do Norte teem familia na terra natal e estão appreensivos com a perspectiva de vêr a sua gente correndo de terra em terra, fugindo ao canhoneio nazista. Poucos dos que aqui vivem não teem parentes nas fileiras do exercito.

Normalmente pacificos os norueguezes teem servido como um instrumento para a manutenção da paz no proprio nordeste americano. Sentem-se na America como na sua propria patria, pois aqui experimentavam a mesma liberdade que sempre foi o seu maior apanagio.

Os norueguezes que vivem na America confiam cegamente na salvação da sua patria pelos alliados. Confiam no Leão Britannico que já foi protector em outras epocas. Mas, si o Leão fracassar...

Tudo o que fôr possivel enviar em dinheiro em auxilio para o soccorro dos compatriotas os norueguezes da America enviarão.

"Si não tivessemos que prestar soccorros levados pelo nosso amor á Noruega e á liberdade, o fariamos gostosamente levados pelo odio que temos ao nazismo", disse o presidente da organização norueguezа local.

"Não perderemos a nossa liberdade. Expulsaremos os allemães invasores das nossas terras", affirmou o dr. Andresen, secretario da Liga dos Filhos da Noruega.

"Não ha nenhum motivo justo para que os nazistas estejam praticando as atrocidades que estão impondo aos nossos irmãos, e não pouparemos esforços para auxiliar a derrota dos nazistas", disse Alfredo Dahl que por muito tempo foi leader dos norueguezes em Minneapolis.

"Pelas noticias das traições vemos que os nazistas conseguiram infiltrar-se na Noruega durante a paz. O exemplo deve servir como uma lição para muitos paizes que estão sem cuidar deste serio problema. Para trair a Noruega era preciso ser nazista, pois um norueguez jamais faria isso com sua patria". Foi o que nos declarou o dr. Askeland, outra figura de projecção na colonia.

Todos os vultos ouvidos foram unanimes em atacar severamente o nazismo destruidor e internacional que surgiu para combater o communismo e que hoje para satisfazer os seus instinctos se macomuna com o communismo.

GRATIS!..

RELOGIO PULSEIRA ultra moderno com machina fina e caixa chromada.

A titulo de propaganda poderá V. S. obtel-o sem fazer nenhum desembolso de sua parte.

Mande-nos seu nome e endereço.

EMPRESA PAULISTA DE CONSTRUCÇÕES

Avda. S. João, 487 - Cx. Postal 2474 - SÃO PAULO

TRATAMENTO DA TUBERCULOSE

SANATORIO MINAS GERAES

65 QUARTOS E APARTAMENTOS

C. Postal 597 —Phone 0087 — Telegr.: Sanaminas

BELLO HORIZONTE

SENHORAS! CRIANÇAS!

GINASTICA

de Belleza, Sport e Medicina

por Professora especialista diplomada. Ex-professora do Ginasio Anglo-Brasileiro. Grande Experiencia e Successo na Europa e no Brasil. — Matriculas e Informações diariamente.

Professora MME. MARY.

RECIFE — AV. Rosa e Silva, 1431.

CLUB DE JOIAS E RELOGIOS DO REGULADOR DA MARINHA

Foram sorteados hontem os seguintes socios da cautella 10:

Série 105: — Sr. Nylson Neves — Rua Nova, n. 370.

Série 106: D.ª Dyrce dos Santos — Rua da União, n. 10.

Série 106: Sr. Afranio Cunha — Rua 7 de Setembro, n. 108.

Série 107: — Sr. Edgard Franco de Sá — Perfumaria Oriental.

Série 108: — Sr. Antonio Amaral Aguiar — Rua do Livramento, n. 58.

Série 109: — Sr. Ferdinando Guerreiro — Rua São Miguel, n. 10.

VISTO:

Fiodoardo Caliope
Inspector Federal

OS PROPRIETARIOS:

H. Hartmann & Cia.

Inscrevam-se na série 110 a correr brevemente!!!

COMBATE A SYPHILIS TOMANDO

ELIXIR DE NOGUEIRA

FERIDAS, ESPINHAS, ECZEMAS, ULCERAS, RHEUMATISMO, etc.

Diretoria de Saneamento do Estado

A Directoria de Saneamento do Estado convida as firmas abaixo mencionadas, a comparecerem á 4.ª Divisão (Thesouraria e Pagadoria), no dia 6 de maio corrente, no 2.º turno, afim de receberem as importancias escripturadas a seu favor:

Distilaria dos Productores de Pernambuco S. A.; Dias Garcia & Cia.; Dalvino Sobral & Cia.; Domenico Monteiro; Empreza Carburante Atlas; E. Santoro; Eiras & Cardoso; Fonseca Irmãos & Cia.; dr. Francisco Saturnino Rodrigues de Britto Filho; F. Conte & Cia.; Homero de Hollanda Ramos; Helmut Rittérband; Horacio Saldanha & Cia. Industria Commercio Miranda Sousa & Cia.; Leão & Cia.

CONVITE

— 2.º —

DEBITOS REAJUSTADOS

Ficam convidados, dentro do prazo de 8 dias, a comparecer á 1.ª Divisão do Departamento Administrativo, os proprietarios dos predios abaixo relacionados, para tratarem de assumpto alluisivo aos seus reajustamentos de debitos.

Ruas — Estrada de Bôa Viagem — Josepha de Farias Cajueiro — pertencente. — Estrada dos Remedios n. 1344; Annibal Falcão, n. 127; Castro Leão, n. 150; Paz (Pina) n. 2; Imperador, n. 199; São Miguel, n. 288; Carlos Chagas, n. 724; Real da Torre, n. 1080; Avenida dr. José Rufino, n. 1050; Estrada da Imbiribeira s|n, pertencente a Thomé Dias — São João, n. 248; Vidal de Negreiros (1.º) 206; Vidal de Negreiros (2.º) 208; Zéa Pires Ferreira, n. 160; Victoriano Palhares, n. 194, 200, 206, 214, 246, 252, 258, 262, 268; Santa Cecilia, n. 56; Sossego, n. 341 Sossego, n. 335, .. 361, 355; Sossego (Oitão) 12; 381; Avay, s|n, pertencente a Annita Barros de Souza — José Bonifacio, ns. 645, 650; Conde de Irajá, ns. 520, 554; Pescadores, n. 98; Conde de Irajá, n. 733; Bemjamin Constant, n. 121; Dr. José Mariano, n. 6; Araçá, n. 7; Esmeraldino Bandeira, n. 161; Annunciada, n. 164; Paysandu' (1.ª pena) n. 767; Paysandu' (2.ª pena) n. 767; Paysandu' n. 706; Francisco Jacyntho, n. 296; Carvalho Mendonça, n. 319.

MAQUINAS DE ESCREVER

Estar suja a sua machina? Quebrou-se?

Telefone para o N.º 2030 ou mande suas ordens para ALDEM L. BARRETTO — Rua Velha, 286.

Trabalho Garantido.

Coceiras Sarnas Frieiras

Alivene

PRODUTO MOURA BRASIL

BRONCHITE?

PHYMATOSAN

ELIMINA E FORTALECE

Terrenos de nucleos coloniaes

RIO, 4 (A. N.) — Para se obter lotes de terrenos destinados a nucleos coloniaes, mantidos pelo ministerio da Agricultura, o interessado deve enviar um requerimento declarando o numero de pessoas da familia aptos aos serviços da lavoura. O requerimento deve ser dirigido á divisão de terras para colonização, solicitando o lote rural ou urbano. Todos os requerimentos serão relacionados por ordem chronologica que será rigorosamente obedecida para a chamada da distribuição, a qual será feita no Diario Official e divulgada pelos jornaes daqui e das capitaes dos Estados.

O requerente declarará que não é funccionario publico, quer dedicar-se á lavoura e não possue terras nas proximidades dos nucleos.

Terão preferencia na distribuição de lotes os candidatos que forem chefes de familia, devidamente comprovada.

A concessão do lote será feita individualmente ao chefe da familia.

Os candidatos já inscriptos, até hoje, deverão remetter ou apresentar dentro de dois mezes, á secção de colonização, declaração escripta que satisfaça essas exigencias.

Carvão para a Argentina

RIO, 4 (A. M.) — O presidente da Republica recebeu o seguinte telegramma:

"Temos grande satisfação em communicar a v. excia. que partiu de Porto Alegre o vapor Campos, conduzindo 2.500 toneladas de carvão nacional com destino a Buenos Aires, iniciando-se, assim a exportação de mais um producto brasileiro. Congratulamo-nos com v. excia. e lhe apresentamos nossos respeitosos cumprimentos. (as) — Roberto Cardoso e Luiz Betim Paes Leme."

DIAMANTE NEGRO

Restitue As Energias!

AQUELLES que se dedicam ao esporte precisam consumir alimentos nutritivos, capazes de restituir ao organismo as energias gastas nos treinos e competições.

O Chocolate "Diamante Negro", feito com leite, mel e amendoas, é um alimento ideal para os esportistas, graças ao seu alto valor nutritivo. "Diamante Negro" refaz as energias, contribuindo, assim, para o perfeito equilibrio das funcções organicas. Seu sabor é delicioso.

DIAMANTE NEGRO

O chocolate que todos preferem

TRILHOS USADOS

TYPO 18 e 20

Vende-se 51.000 metros de trilhos usados em bom estado, do typo 18 e 20, aço de 1.ª qualidade, com mais ou menos 1.000.000 de kilos. Tratar directamente com os proprietarios.

CIA. MADEIREIRO GUAYANAZ S|A

Rua Coronel Coimbra 2-81

Pederneiras — C. P. — Estado de São Paulo.

DOENÇAS DO CABELLO E DO COURO CABELLUDO

PROPHYLAXIA E TRATAMENTO PELO

PILOGENIO

FORMULA E PREPARAÇÃO DO PH.co FR.co GIFFONI

A' VENDA NAS PHARMACIAS DROGARIAS E NAS CASAS DE 1.ª ORDEM

FRANCISCO GIFFONI & Cia. — RUA 15 DE MARÇO, 17 — RIO DE JANEIRO

CASAS — TERRENOS — INDUSTRIAS — EMPREGOS — PROFISSÕES — DIVERSOS

PEQUENOS ANNUNCIOS

Os annuncios nesta secção são cobrados ao preço de 500 rs. a linha de typo 6
TELEPHONE DA GERENCIA — 6027

CASAS - TERRENOS - PROPRIEDADES

ALUGA-SE uma casa á rua Nicaragua, n. 89, com 4 quartos internos, saneamento completo, com installação a gaz, optimo terraço, quarto e saneamento para creados. A tratar na Rua do Progresso, 465. Chaves no predio junto, n. 80.

ALUGA-SE — Um quarto em casa de familia de tratamento, bem mobiliado, arejado, com refeições. A tratar na rua Riachuelo, 690.

ALUGA-SE uma bôa casa á rua Luiz de Mendonça (S. José) n. 178. Trata-se á rua da Gloria n. 434. E' facto levar fiança idonea.

ALUGA-SE — Uma linda casa, sita á rua Dr. João Coimbra n. 117, no bairro novo da Magdalena, recuada, de oitões livres, dois terraços, jardim e garage, com os seguintes commodos, salas de visita, jantar e copa, cinco quartos, cosinha e gabinete sanitario. Chaves e informações confronte, no n. 112 da mesma rua.

ALUGA-SE — Em casa de familia, á rua da Imperatriz n. 58-2.º andar, laugam-se quartos amplos e arejados, á rapazes e casal sem filhos, com ou sem refeição.

ALUGAM-SE — Varias casas recentemente construidas, com todos os requisitos modernos de conforto e hygiene, tendo 2 salas, 3 quartos internos e 1 externo, sala de copa, 2 apparelhos sanitarios, garage e, em clima excellente, localizadas na Rua Ada Vieira, junto ao predio 917, da Avenida 17 de Agosto, antes da praça da Casa Forte. A tratar no BANCO ULTRAMARINO.

ALUGA-SE — Um predio á rua dos Guararapes n. 226, contendo andar terreo e 1º. andar. Aluguel muito barato. Chaves no Banco Central, á rua do Imperador.

ALUGA-SE — Uma confortavel casa com 2 pavimentos e grande sitio arborizado, prestando-se para familia numerosa, club, collegio, etc. Tratar na mesma, á Rua José Bonifacio, n. 512—TORRE.

ALUGA-SE — Um optimo quarto com entrada independente, em casa de familia de fino trato a senhoras ou casaes sem filhos, ou sem refeições. A tratar á Rua estrangeiros ou brasileiros, com Conde da Boa Vista, 1274.

ALUGA-SE — A optima casa á rua Quarenta e Oito n. 490, no ESPINHEIRO, completamente pintada e caiada de novo, com duas salas, saletas, cinco quartos internos, cosinha, dois saneamentos, quartos para empregados e garage. E' recuada e tem oitões livres, terraços e um grande quintal arborizado. A tratar na rua Conde da Boa Vista, 1546.

ALUGA-SE — Uma casa moderna, á rua de São Vicente, 173, em Casa Amarella, com 4 quartos, 2 saneamentos, 2 salas, copa e cosinha. Forrada e com o piso de tacos e mosaicos. Preço 230$000. Trata-se com o sr. Arlindo Sá, no Banco Auxiliar do Commercio.

ALUGA-SE — A' rua Padre Roma, 556, Parnamirim, uma grande casa, por 250$000. Chaves junto. A tratar em Visconde Goyanna, 381.

ALUGA-SE — Mediante contracto de um anno, confortavel casa moderna, com todas as janellas voltadas para o nascente e muito ventilada, situada á avenida João de Barros n. 1482, com 4 quartos internos e 2 externos, 2 salas, 2 terraços, 2 saneamentos, sendo um completo, copa, cosinha com fogão a gaz, dispensa, lavanderia, garage e quintal com fructeiras. Aluguel: — 450$000. Chaves e tratar á rua Real da Torre, 827, depois de 12 horas.

CASA — Aluga-se uma de construcção moderna, com cinco quartos assoalhados e com janellas para o oitão, bastante arejada e totalmente limpa, situada no primeiro trecho da Rua do Cupim, proxima dos bonds e a tratar-se na sala n. 6 do predio 193, á avenida Rio Branco, 1º andar.

CASAS NOVAS EM OLINDA — Alugam-se 2 casas no Pharol, em Olinda, á avenida Rio Doce n. 123 e n. 328, a primeira por 400$000 mensaes, com 5 quartos e garage, e a segunda por 350$000, com 4 quartos e garage, tendo ambas terraço, 2 salas, 2 saneamentos, recuadas, isoladas e muito frescas. Ver e tratar com Manoel Dias, á rua de São Francisco n. 26, Olinda, phone 2918.

CASA — Compra-se uma casa de construcção moderna, de preferencia nos bairros de João de Barros, Derby, ou Boa Vista, com oitões livres e tendo as seguintes accomodações: 2 salas, 4 quartos, copa, cosinha e quartos de empregados, bem como 2 saneamentos. Pode ter 1 ou 2 pavimentos. — PAGAMENTO A' VISTA — Enviar preço e detalhes para F. S. dos Santos Dias, á rua da União n. 227 — 1º. andar — telephone 2773, ou ainda para a Caixa Postal 593 — RECIFE.

CASA MODERNA NO DERBY — Vende-se uma com quatro quartos internos, salas, visita, jantar, dois saneamentos, optimo terraço de frente. Arthur Dubeux. Av. Rio Branco, 127. Teleph. 9036 e 9104. Valor 60:000$.

CASAS — Compram-se e vendem-se casas, sitios, terrenos, engenhos e propriedades, a tratar com CLEODON CHAVES, rua da Aurora, n. 49, 1.º andar.

CASA — Vende-se uma casa muito confortavel, construcção antiga, com muitos commodos, localizada na Capunga. Preço 65 contos para venda urgente. Outra na linha de Dois Irmãos, com 33 quartos. Trata-se com Cleodon Chaves. Rua da Aurora, 49, 1º. andar.

CONFORTAVEL RESIDENCIA — Aluga-se uma optima casa para familia de tratamento, com 2 salas, 5 quartos, 2 gabinetes sanitarios, sita á rua do Cupim n. 89. Tratar á Rua do Bom Jesus, 182—1º andar. Telephone 9-1-0-9.

CASA NO DERBY — Transfere-se, por motivo de viagem, o contracto de uma casa, situada á rua Barão de Goyanna, recentemente construida, com dois pavimentos, quatro quartos internos, duas salas, fogão a gaz, aquecedor, garage, etc.
A tratar á rua Imperatriz, n. 87, 1.º andar.

POR MOTIVO DE VIAGEM — passa-se á familia de alto tratamento, o contracto até janeiro, de linda casa, completamente mobiliada, com refrigerador electrico. Tem 4 amplos quartos internos, 3 salas, escriptorio, 3 quartos externos, garage, etc. Aluguel: — 800$. Trata-se na mesma, á avenida Beira Mar, 2594 — Boa Viagem.

PENSAO — Alugam-se dois quartos, a casal com ou sem filhos, sendo um na Pensão Progresso, 215, terreo, com janellas, 1 em arejado e espaçoso; e outro na Pensão L[illegible]ves, á rua Dom Bosco, 895, com janellas, num 1º andar. Tratar nas mesmas pensões, ou pelo telephone 2133 e 3077.

PROPRIEDADE A' VENDA — Vende-se a propriedade PALHETAS, situada no municipio de Gloria de Goytá. Tratar com José Bandeira de Oliveira, edificio do Jornal do Commercio, sala 9.

PENSAO MAJESTIC — Esta conceituada pensão dispõe actualmente de optimos quartos para casaes. Preços desde 450$000 a 600$000 rs. Quartos encerados. Vasto salão de refeições, quasi ao ar livre, Pensão puramente familiar. Rua do Principe n. 280 — phone 2516. Filiaes — Pensão Cruzeiro, Parque Amorim, 1637; Pensão Rex Hospicio, 299 e 311; e Pensão Plaza — Boa Vista n. 428.

PENSAO — Vende-se uma optima pensão magnificamente installada em rua central, bem afreguezada, ambiente distincto. Tratar na rua da União, 471.

SENHOR DE POSIÇAO COMMERCIAL procura um quarto mobiliado, com pensão, em casa de pequena familia de tratamento. Paga bem e prefere casa com garage. Cartas para TAMANDARE', na Posta-restante do Jornal do Commercio.

TERRENOS — Vende-se optimos lotes em João de Barros. Informações das 8 ás 9 ou de 18 ás 20 horas, na avenida João de Barros n. 1.311.

TERRENO — Vende-se um lote cercado e arborisado 15x45 á rua A no Prado.
A tratar na rua Carlos Gomes na 666 e 730 — PRADO.

VENDEM-SE — Tres casas na rua S. Salvador, uma Buenos Aires, outra em Venezuela e rua Sta. Cruz. Terrenos no Espinheiro, Afflictos, Avenida José Rufino e no Pharol, em Olinda. Trata-se com CLEODON CHAVES, rua da Aurora, 49 — 1.º andar.

VENDE-SE — No bairro da Boa Vista um grande terreno medindo 8.000 metros quadrados com uma grande casa, com 5 salões proprios para qualquer fabrica, tendo porto de embarque, com guindaste.
2 grandes caldeiras, distillaria e restillaria, diversos machinismos, casas para operarios, gerencia e escriptorio.
A tratar á rua da Conceição n. 22, Boa Vista.

VENDE-SE — Uma pequena casa de Estivas, livre de qualquer onus, motivo da venda explica-se ao interessado. Tratar, á rua 21 de Abril, n. 173 — AFOGADOS.

VENDE-SE um predio confortavel, de construcção antiga e solida, com os seguintes commodos: 8 quartos, salas de visitas e refeições, saleta, cozinha e gabinete sanitario, á rua do Bemfica 1015 — MAGDALENA. A tratar na mesma.

VENDE-SE, por preço modico, uma Pensão á rua da Praia, 163 — 1º andar, com 11 quartos, todos occupados. O aluguel da casa é baratissimo. Ver e tratar na mesma.

VENDE-SE — A casa n. 358, da rua S. Caetano, Campo Grande, de taipa e telha, com duas salas, 3 quartos e cozinha. Quintal com fructeiras, cercado. Informações a qualquer hora, na mesma.

PONTO PARA NEGOCIO

OPTIMO PONTO — Vende-se um optimo, em rua central do bairro de Santo Antonio, com bond á porta e de grande movimento, facilitando o pagamento. Cartas nesta redacção para A. F. A. C., indicando onde poderá ser encontrado.

OPTIMA COLLOCAÇAO — Vende-se em uma das ruas mais movimentadas do bairro de São José, uma pequena mercearia com uma carvoaria, casa de esquina, com duas portas de frente e uma de oitão, com bastante commodo para familia, por preço baratissimo, fazendo muito negocio. O aluguel da casa é muito barato e facilita-se o negocio. A tratar com J. Vianna, á rua Tobias Barretto, 364.

PADARIA — Traspassa-se o arrendamento da Padaria "Boa Sorte", installada em Coqueiral livre e desembaraçada de qualquer onus. A tratar na mesma com o arrendatario, ou na rua Conde de Irajá n. 383, na residencia junto aos Bilhares da Torre.

PHARMACIA — Em optimo ponto, bem afreguesada, numa cidade do interior, bem proxima á capital, vende-se. Informações á rua Direita, 337 — RECIFE.

QUERES ESTABELECER? — Vendem-se uma pequena loja de ferragens, tintas e louça sanitaria, com regular movimento. Livre e desembaraçada de qualquer onus. (Freguezia de Santo Antonio). O motivo do dono não poder estar á frente de dois negocios. Tratar á rua do Fogo n. 137.

VENDE-SE — Uma mercearia bem localizada, com regular movimento e pouco fiado. Informações em Oliveira Filho & Cia. Pateo do Paraiso n. 306.

VINTE CONTOS DE REIS E ACTIVIDADE — Offerece-se a quem possuir os dois elementos acima, um negocio que dentro de seis mezes, estará deixando um lucro certo de tres contos mensaes. Para informações com o sr. Aurelio de Almeida, no Banco dos Commerciantes Retalhistas de Pernambuco, á rua Siqueira Campos, n. 124.

EMPREGOS

AMA — Para a casa de um casal, precisa-se á rua da Gloria, 310 — BOA VISTA.

COSINHEIRA — Precisa-se de uma cosinheira que entenda do officio e durma em casa dos patrões. Rua Fernandes Vieira n. 164.

COSINHEIRA — Precisa-se á rua da Imperatriz n. 254 [illegible]

COPEIRA, com pratica, precisa-se, asseiada, alva, sabendo ler, e exige-se referencia, para casa estrangeira. 70$000 de ordenado mensal. Avenida Beira Mar, n. 2302 — BOA VIAGEM.

COPEIRA — Precisa-se de uma copeira, branca, dando referencias. Rua Barão de S. Borja, 385.

EMPREGADA — Precisa-se de uma que comprehenda de cozinha e outros serviços domesticos. Rua Princeza Isabel, 142.

EMPREGADA — Precisa-se de uma para cozinha e outros pequenos serviços, a tratar na rua Esmeraldino Bandeira, 68 — CAPUNGA.

PRECISA-SE de um ENCADERNADOR, com bastante pratica em livros impressos. A tratar na Livraria A ENCADERNADORA, Edificio do DIARIO DE PERNAMBUCO.

PRECISA-SE de moças de bôa apparencia e de bom comportamento a tratar na Praça Maciel Pinheiro, n. 357-1.º andar, de 10 ás 12 e de 3 ás 6.
Paga-se bom ordenado.

PRECISA-SE — De um menino até 14 annos para todo serviço domestico menos cosinha. Exige-se de bom comportamento e que venha acompanhado com pessoa da familia prestar referencias.
A tratar na rua 1º. de março 90 ou na Magdalena. Rua José Osorio, 298.

SOCIO — Firma muito conhecida nesta praça, estabelecida com Escriptorio de Representações e Conta Propria, procura um socio com o capital de "cem contos de réis", offerecendo optimo lucro. O motivo é para ampliar os negocios. Dirigir-se á Caixa Postal n.º 582.

STENO-DACTYLOGRAPHA — Acceitam-se serviços de Stenographia e Dactylographia. Preços modicos. A tratar á RUA S. GONÇALO, 126 — Bôa Vista — RECIFE.

SOCIO — Precisa-se de um que disponha de um capital de 8:000$000 para desenvolver um negocio já iniciado, dando larga margem de lucros. Cartas para CAPA, nesta redacção.

AUTOMOVEIS

AUTOMOVEL FORD 29 — Vende-se um em optimo estado de conservação, por preço de occasião. Tratar com NOBREGA, rua Frei Caneca, 86 — 1.º andar.

AUTOMOVEL — Vende-se uma limousine FORD, de duas portas, typo 1936, em optimo estado de conservação e com perfeito funccionamento. Toda a rodagem perfeita, como poderá ser verificado pelo pretendente. A tratar na Estrada de Belem, 436 (Campo Grande) todos os dias pela manhã, até 11 e meia horas.

VENDE-SE — Um OPEL Olympia, em perfeito estado. Tratar á rua Fernandes Vieira n. 386 — 1 ás 2 horas.

VENDE-SE — Um auto-omnibus para 22 passageiros. Acha-se em perfeito estado, conforme poderá ser visto e examinado na GARAGE VICTORIA, á rua Imperial. A tratar na mesma, ou com o SR. CARDOSO na Vulcanização Pernambucana, no pateo do Paraizo.

VENDE-SE — Um OPEL Olympia, em perfeito estado. Tratar á rua Fernandes Vieira n. 386 — 1 ás 2 horas.

PIANOS

PIANO — Aluga-se a tratar na rua da Imperatriz, 1.º andar.

DIVERSAS

ASMATICOS — Não vos esqueçais que o Elixir Antiasmático do Dr. Constancio Pontual é destinado ao tratamento da Asma e da Bronquite Asmática, atenu'a os accessos e dá alivio imediato ao doente. Produto Cicero Dinis — RECIFE.

A AGUA DE COLONIA DE GABY — A melhor dentre as melhores, perfume suave e agradavel. A' venda nas bôas casas de perfumarias.

ALCOOLATO DE CARICA MELISSA — Produz a bôa digestão e cura empachamentos, gazes, azia, mau halito, colicas e demais incommodos do estomago e intestinos — DROGARIA E PHARMACIA AMERICANA, de Cicero D. Diniz.

A SALVAÇAO DAS CREANÇAS — Está no uso regular do LICOR DE CACAU (Vermifugo de XAVIER). — A' venda em toda a parte.

BIOCUTIS — Contra cravos, espinhas, sardas, pannos e manchas. A' venda na PHARMACIA S. JOAO, rua Larga do Rosario, 244.

BENAL — O maior restaurador dos nervos. E' uma formula do grande neurologista brasileiro, prof. A. Austregesilo. A' venda em todas as pharmacias.

BIOCUTIS — Cuide de sua pelle, usando BIOCUTIS, loção scientifica que elimina as imperfeições da cutis e contribue para a belleza. A venda em toda a parte.

BENAL — Acalma e assegura o equilibrio do systema nervoso. A' venda em todas as pharmacias e drogarias.

BIBLIOTHECA ALFA — Aluga romances de toda especie. Ultimas novidades. Mensalidade 5$000. Rua da Matriz n. 29, das 14 ás 18 (2 ás 6) horas.

CORRIMENTOS BLENORRAGICOS — Não se descuide: trata-se em tempo com a Injeção Antiblenorrágica, evitando suas dolorosas consequencias. No começo da doença muitos se teem curado apenas com um só vidro. Produto Cicero Dinis — RECIFE.

COLICAS no Estomago, Embaraço gástrico, digestões dificeis. Use o Alcoolato de Cárica Melissa. Produto Cicero Dinis — RECIFE.

COGNAC DE ALCATRAO "XAVIER" — Para tosse, grippe e resfriados. A' venda em todas as pharmacias.

CONTRA SARNA E COCEIRAS — E' o remedio ideal para toda a sorte de cominchões pelo corpo e pelle aspera. Destróe radicalmente o parasita da sarna. Deposito: Drogaria e Pharmacia de Cicero D. Diniz.

CAUTELLA PERDIDA — Perdeu-se a cautella n. 77971 — 2ª. serie, do Monte de Soccorro da Caixa Economica pelo que vae ser extraida uma 2ª. VIA afim de ser resgatada.

CONTRA PYORRHE'A — Todos os que soffrem de Pyorrhéa e inflammação dos dentes e das gengivas encontram a cura no CONTRA-PYORRHE'A. E' o remedio por excellencia. Drogaria e Pharmacia de Cicero D. Diniz.

DORES NAS COSTAS? — E' quasi sempre indice de inflammação nos pulmões. Não deixe ir adeante. Tome Xarope de Alho do Matto e Urucu'. Deposito: — "Drogaria e Pharmacia Americana", de Cicero D. Diniz.

DIAMANTE NEGRO — O melhor chocolate da LACTA.

ESTA' ENFRAQUECIDO E MAGRO? — Use o *Elixir de Noz de Kola*, maravilhoso estimulante do systema muscular. Faz desapparecer em pouco tempo os incommodos procedentes da fraqueza e debilidade. Cura o nervoso e a falta de somno, perda de memoria e cansaço cerebral. Util aos estudantes em vesperas de exame. Deposito: Drogaria e Pharmacia Americana, de Cicero D. Diniz.

ESTA' COM TOSSE? — Tome o "Cognac de Alcatrão Xavier". Encontra-se em qualquer pharmacia.

ESTA' ENFRAQUECIDO E MAGRO? — Use o Elixir de Noz de Cóla, estimulante do systema muscular, perda de memoria e cansaço cerebral. Util aos estudantes em vespera de exames. Produto Cicero Diniz — RECIFE.

ELIXIR DE NOZ DE KOLA — Um dos melhores recalcitrantes do organismo. Radical nos casos de prostação, debilidade cerebral, magreza, sangue fraco e sempre que o organismo precise de rehabilitação de forças. Restitue aos moços e aos velhos a alegria da vida. Use o ELIXIR DE NOZ DE KOLA. Deposito: Pharmacia e Drogaria Americana, de Cicero D. Diniz.

EMPACHAMENTOS — Dôres no estomago e enxaquecas, digestões dificeis, gases, azias, cedem logo com o uso do Alcoolato de Cárica Melissa. Produto Cicero Diniz — RECIFE.

EMPACHAMENTOS — Dôres do estomago e enxaquecas cedem logo com o uso do *Alcoolato de Carica e Melissa*. Deposito: Drogaria e Pharmacia Americana, de Cicero D. Diniz.

ELIXIR ANTI-ASTHMATICO — Verdadeiro prodigio na Asthma, ainda mesmo ligada a lesões do apparelho circulatorio. Infallivel na bronchite asthmatica, alliviando os accessos até a completa cura. Deposito: Drogaria e Pharmacia Americana, de Cicero D. Diniz.

ESTOMAGO DOENTE E FRACO? — Não pode bem desempenhar as funcções. Fortifique-o com o *Vinho Genciana Calumba* e *Quina Composto*. Deposito: Drogaria e Pharmacia Americana, de Cicero D. Diniz.

FALTA DE APETITE — Nauseas e vomitos depois das refeições, despepsias atônicas e nervosas. Use o Vinho de Genciana e Calumba Composto. Produto Cicero Dinis — RECIFE.

FURNISHED HOUSE TO LET — Av. Rosa e Silva, 1655 — Afflictos — Well furnished house to let from end of May with three rooms upstairs downstairs, cope, Kitchen and lavatory. Three rooms upstairs and bathroom. Independent servants rooms, lavatory and garage.
Can be seen by appointment — with MARIO SANTOS —avenida Phone 28548. Conditions of let Rio Branco, 155, 2º Phone 9326.

INJECÇAO ANTI-BLENORRHAGICA — Especial na cura das blenorrhagias e suas dolorosas consequencias. Use sem demora a Injecção Anti-Blenorrhagica, pois no começo da doença muitas pessôas se teem curado apenas com um unico vidro. Deposito: Drogaria e Pharmacia Americana, de Cicero D. Diniz.

TODO PARA O SANGUE — Phosphoro para o cerebro e calcio para os ossos. Esta é a composição de IOPOSCAL, o melhor e o mais poderoso fortificante até hoje conhecido. A' venda em todas as pharmacias e drogarias.

INCOMMODOS DA BEXIGA E URETHRA são, em geral, occasionados por blenorrhagias mal curadas ou descuidadas. Não perca tempo: aos primeiros symptomas use logo a efficaz Injecção Anti-Blenorrhagica, de Cicero D. Diniz. Deposito: — Drogaria e Pharmacia Americana.

IMPALUDISMO? SEZOES? — Use o xarope Antisezonático Confiança, Empregado nas sezões e febres palustres. Milhares de atestados proclamam o seu efeito. Produto Cicero Dinis — RECIFE.

IOPOSCAL — O mais forte dos fortificantes. A' venda em todas as bôas pharmacias.

INFLAMAÇAO E COLICAS DO FIGADO — Use a Boldeina do Dr. Simões Barbosa, indicada sempre na calculose biliar e colicas hepáticas. Produto Cicero Dinis — RECIFE.

IOPOSCAL — Faz musculos rijos, pulmões fortes e nervos sadios. A' venda em todas as bôas pharmacias e drogarias.

LACTA — Balas, bombons e chocolates. Fabricação das Emprezas LACTAS de S. Paulo.

LEITE OFTALMICO — No tratamento de conjutivite catarral, sapirangas, queda das pálpebras, carnosidade, etc. Produto Cicero Dinis — RECIFE.

LICOR DE CACAU — Vermifugo Xavier — A salvação das creanças. Bom paladar, gostoso e efficaz.

LACTA — O melhor chocolate, producto das industrias LACTA, de S. Paulo. A' venda em toda a parte.

MOBILIARIOS MODERNOS A' VENDA — Um grupo para sala de jantar e um grupo para quarto de casal, completos, em imbuia, com poucos mezes de uso, em perfeitissimo estado de conservação. Ver e tratar diariamente das 12 ás 14 horas, á Rua do Cupim, 183 — CAPUNGA.

MACHINAS PARA FIOS DE ALGODÃO E JUTA — Vende-se uma espulandeira, uma noveleira semi novas, fabricação ingleza, typo pesado, prompta entrega. Cartas a MARQUES DE ALMEIDA. Campina Grande.

METAES VELHOS E GARRAFAS VASIAS — Cobre, Bronze, Aluminio, Chumbo, Zinco, Latão, Radiadores velhos de Automovel. Limalha de Bronze, Ferro Fundido, Borra de Chumbo Terra de Bateria, Antimonio, GARRAFAS VASIAS E CAIXAS VASIAS — compra e vende pelos melhores preços: RUA DAS FLORES Nº. 89 — PHONE 6839.

MOVEIS — [illegible] Amelia 677 nos Afflictos vendem-se os seguintes moveis e em perfeito estado de conservação: 1 quarto com seis peças (imbuia); 1 sala de jantar com 12 peças (idem); 1 radio, duas cadeiras de vime, 1 quarto de creança, com cinco peças, um grupo de sala, com quatro peças e 3 cachepots.

MOVEIS — Vende-se uma maravilhosa sala de jantar em carvalho, ricamente trabalhado, com 5 lindas peças e 14 cadeiras de guarnição; e um cofre do famoso fabricante MILNERS.
Ver e tratar á rua Visconde de Goyanna, 285.

MOTORES — Vendem-se 1 motor Otto a oleo cru 40 HP. typo MIH semi-novo; 1 motor Otto 8 HP a gazolina, kerozene ou alcool, podendo funccionarem a qualquer momento. Ver e tratar á rua dos Martyrios, 55 — GOYANNA.

NUTRIL — O remedio que nutre. Recommendado aos fracos e convalescentes. A' venda em todas as pharmacias.

NUTRIL — O remedio que nutre, fornece ao organismo phosphoro, calcio e vanadio, elementos indispensaveis para manter o corpo em perfeita forma.

OLHOS INFLAMMADOS OU LACRIMEJANTES — são curados sem falha com o LEITE OPHTALMICO. E' optimo para as diversas affecções da vista. Deposito: DROGARIA E PHARMACIA AMERICANA de Cicero D. Diniz.

OLEO DE BABOSA GABY — Dá vida aos seus cabellos, conservando sempre o seu brilho. A' venda nas pharmacias e perfumarias.

O SEU FIGADO DOE? — Lembre-se de que existe um medicamento poderoso. E' a BOLDEINA, formula do dr. Simões Barbosa. Preparada pelo pharmaceutico Cicero D. Dinis. Deposito: Pharmacia Americana de Cicero D. Dinis.

O GRANDE REGULADOR DAS SENHORAS — "Oforeno"! "Oforeno"! "Oforeno"! A' venda em todas as pharmacias e drogarias.

PEQUENO resfriado hoje... Pode ser, amanhã, grande lesão pulmonar. Use, sem perda de tempo, o Xarope de Alho do Mato e Urucu' simples ou creosotado. Produto Cicero Dinis — RECIFE.

PIORRE'A ALVEOLAR — Cuide de sua bôca, previna a queda dos seus dentes, a inflamação das gengivas e o mau halito, usando o Contra Piorréa. Produto Cicero Dinis — RECIFE.

PILLULAS DE URSI — Para molestias dos rins. A' venda em todas as pharmacias.

QUER ENGORDAR?... — Use o Elixir de Noz de Cóla, recalcificante do organismo; indicado na debilidade cerebral, magreza e sempre que o organismo precise de rehabilitação de forças. Restitue aos moços e aos velhos a alegria da vida. Produto Cicero Dinis — RECIFE.

SARNAS E COMIÇOES—Usem immediatamente o "Contra Sarnas e Couceiras" — Empregado sempre com resultado nas Sarnas e erupções parasitárias. Produto Cicero Dinis — RECIFE.

SOFFRE DE COLICA HEPATICA? — Certamente o seu figado está engorgitando. Trate-o urgentemente pois amanhã pode ser tarde. Tome sem demora a BOLDEINA, formula do dr. Simões Barbosa. Deposito: Drogaria e pharmacia Americana, de Cicero D. Dinis.

SYPHILIS E IMPUREZA DO SANGUE — Curam-se com o ELIXIR DEPURATIVO DO DR. SIMOES BARBOSA, empregado com exito na cura do rheumatismo agudo e chronico, articular e muscular, Feridas, boubas, cancros venereos e de todas as doenças provenientes de impureza do sangue. E' preparado com Elixir de Carus Pepsina, podendo ser usado pelas pessoas que tenham o estomago delicado. Abre o appetite e faz engordar. Deposito: Drogaria e Pharmacia Americana, de Cicero D. Diniz.

SIFILIS E IMPUREZA DO SANGUE — Use o Elixir Depurativo (Simonol) indicado com êxito no tratamento do reumatismo, ulceras, boubas, corrimento dos ouvidos e todas as doenças provenientes da impureza do sangue. E' preparado com Elixir de Garu's e Pepsina, podendo ser usado pelas pessoas que tenham o estomago delicado. Abre o apetite e faz engordar. Produto Cicero Dinis — RECIFE.

SENHORAS E SENHORITAS — Despertem a alegria de viver, fazendo uso do OFORENO, o regulador ideal das senhoras. A' venda em toda a parte do Brasil.

TOSSE? — Não se descuide. Tome imediatamente o Xarope de Alho do Mato e Urucu', simples ou creosotado; usado há mais de 70 anos com prodigiosos resultados nas tosses, rouquidões e catarro nos pulmões. Produto Cicero Dinis — RECIFE.

VENDE-SE 4 carteiras escolares e 1 quadro negro, a tratar á Rua da Detenção, 437.

VENDE-SE — A' rua Capitão Lima, 191, dois reproductores bovinos (puro sangue), respectivamente, das raças Indubrasil e Hollandeza.

VENDE-SE — Um balcão moderno com 3,50 mtr. em volta. Rua Larga do Rosario, 252 (ALFAIATARIA).

XAROPE DE ALHO DO MATTO E URUCU' — Maravilhoso na cura das tosses, resfriamentos, dores de garganta e pulmões grippes e constipações rebeldes. A' venda na DROGARIA E PHARMACIA AMERICANA, de Cicero D. Diniz.

XAROPE DE MULUNGU' BROMURETADO — E' um grande calmante dos nervos. Combate o mau humor e a excitação nervosa. Deposito: Drogaria e Pharmacia Americana, de Cicero D. Diniz.

XAROPE ANTI-SEZONATICO — (Confiança) — Absolutamente seguro na cura das sezões e febres palustres. Milhares de attestados proclamam o seu efeito. Deposito: Drogaria e Pharmacia Americana, de Cicero D. Diniz.

XAROPE DE MULUNGU' BROMURETADO — Acalma os doentes agitados, combate as insonias, o mau humor e as excitações nervosas. Não deprime. Produto Cicero Dinis — RECIFE.

68 — Eis o numero da MOVELARIA JUPITER, na Cambôa do Carmo, moveis de estylo em imbuia. Vendas a longo prazo. Phone 6-7-0-9.

ARTHRITISMO-GOTA-RHEUMATISMO
LYCETOL
GRANULADO DE GIFFONI - O MELHOR DISSOLVENTE DO ACIDO URICO
FRANCISCO GIFFONI & CIA. - RUA 1º DE MARÇO, 17 - RIO

CLINICA DE VIAS URINARIAS E GYNECOLOGIA
DR. LALOR MOTTA
Especialista Chefe do Serviço de Urólogia do Hospital Portuguez, Cirurgião do Hospital S. Amaro
Com os Cursos de especialidade em Paris, Berlim e Rio. Tratamento medico e cirurgico das affecções renaes, bexiga, prostata, vesicula seminal, uretra e doenças de senhoras. Cura da impotencia no moço. Cura rapida e segura da blenorragia no homem e na mulher, das prelitas e dos estreitamentos uretraes. Resecção dos Adenomas da prostata por via transuretnral Applicações de Ondas Curtas e Diathermia nos casos da especialidade. Consultorio: Edificio "Sloper", rua Nova 345, 1.º andar, sala 11, das 11 ás 12 e das 16 ás 18 1|2. Telep. 6271. Exames e tratamentos endoscopicos, de 8 ás 10, nas terças, quintas e sabbados, no Hospital Portuguez.
Residencia: rua Joaquim Felippe, 116.

INDICADOR PROFISSIONAL

Dr. Edgar Gouveia
Ouvidos — Nariz — Garganta
Rua Duque de Caxias, 204 1º
Eletricidade medica — Ondas curtas

DR. DOURADO DE AZEVEDO
Recto e Anus — Hemorroidas
Medico especialista do Hospital Portuguez e Hospital Pedro II. Ex-assistente do Dr. Pitanga Santos. Larga do Rosario, 234

DR. ANTONIO LIMA
Assistente do Prof. Pitanga Santos. Affecções dos Intestinos, Recto e Anus. Cura garantida das hemorrhoidas. Cons. Av. Marquez de Olinda, 287 — 1º — das 10 ás 12 e das 16 ás 19. Phone, 9160

DR. AGENOR BOMFIM
Doenças do Pulmão — Bronquios e Pleuras — RAIOS X — ONDAS ULTRA CURTAS. Cura da ASMA, pelos principios ativos da CECROPIA PELTATA, Imperatriz, 140. Fone, 2284.

DR. DI LASCIO
Clinica medica — Doenças nervosas e mentaes
Ed. da Primavera, 2.º Fone 6877, de 10 1|2 ás 11 1|2 e de 16 ás 18 hs. Res. Av. Sig. Gonçalves, 212 — OLINDA

DR. ZACHARIAS MACIEL
(Docente livre de Clinica Neuriatrica da Faculdade de Medicina) — Doenças do apparelho circulatorio e digestivo — Doenças nervosas, Consultorio — Rua Duque de Caxias, 288—1º—Residencia — Rua da Hora, 402. Tel. 28092

DR. PORTELLA LIMA
Tratamento do Cancer e dos tumores em geral pelo Radium e Roentgenterapia profunda.
Consultorio — Rua Chile, 31 — Bahia

Prof. DR. ARTHUR DE SA', de volta de sua viagem de estudos á America do Norte, já reabriu o seu consultorio — Rua da Aurora, 139 — Phone, 2390. De 10 1|2 ás 12 e de 15 1|2 ás 18 horas

DR. NELSON MOURA
Doenças dos Pulmões, Bronchios e Pleuras
RAIOS X
Cons. Rua da Aurora n. 93, 1º — Das 14 ás 18 hs.
Res. Hospital Oswaldo Cruz

DR. EFIMOFF
(Form. em Berlim). Doenças internas, nervosa e mentaes. Vicios: gagueira, alcoolismo, etc. Impotencia, Psychotherapia, Massagens. *Av. Rio Branco, 193 das 15 ás 18 horas, aos sabbados, 9 ás 11.*

DR. ALUIZIO MOURA
Doenças internas, nervosas e mentaes. Res.: R. Barão de Itamaracá n. 385. Cons. Rua Nova, 163, 1º das 10 ás 12 e das 15 ás 18 horas. Aos sabbados de 10 ás 12 horas. Phone, 28618.

O MENOR annuncio, no MELHOR jornal, significa a MAIOR reclame

DR. JOAO ALFREDO
Hemorrhoides, Hernias, Varises, Hydroceles, Cirurgia Geral
Cons. Rua da Aurora n. 77, 1º — das 15 ás 18 horas

DR. WALDEMIR MIRANDA
Doenças da Pelle. Cancer — Tratamento pelos Raios X
PRAÇA DA INDEPENDENCIA — Fone, 6078

DR. TEMPORAL
Apparelho genito urinario
Residencia: Luiz do Rego, nº 564 — — Phone, 2582
Consultorio: Rua Aurora, 63 — 1º andar

DR. JOSE' LUCENA
Doenças Mentaes e Nervosas
Cons. Rua da Imperatriz, 110, 1º
Das 15 ás 18 horas
Res. Av. 17 de Agosto 1649

DR. ARNALDO MARQUES
Prof. da Faculdade de Medicina
Doenças do coração e do sangue
Res. Soledade, 166 — Tel. 2343
Cons.: Rua Nova, 371 (Das 11 ás 12 e das 16 ás 18 horas)

PROF. ARSENIO TAVARES
Cirurgia Geral, Vias Urinarias, Ginecologia, Partos. Cons. Rua 1º de Março, 89 — Das 14 ás 17 horas. Telep. 24. Res. Avenida Bôa-Viagem, 3358. Telef. 43.

Dr. J. Andrade Medicis
Clinica de Ouvidos, Nariz e Garganta. Cons. R. Joaquim Tavora n. 90, 1º. Das 11 ás 12 e das 14 ás 17 horas
Res. Rua Visc. de Goyanna, 821 — Phone, 2522

DR. BOANERGES PEREIRA
Olhos, ouvido, nariz garganta. Cons. Rua Nova, 282 — 1º andar de 10 ás 12 e de 14 ás 18
Res. Rua do Cupim, 53 — Afflictos. FONE, 23617

Dr. João Marques de Sá
Director geral da Ass. a Psicopatas
Doenças nervosas e mentaes
Cons. Rua Nova — 318
Res. Rua Desembargador Góes Cavalcanti n. 294 — FONE, 28460.

DR. FONSECA LIMA
Cirurgia geral — Ginecologia — Vias Urinarias
Edificio Sloper, sala 34, 2º
Fone, 6354
Res. Rua do Futuro, 913 — Fone, 2852

DR. JOAO ASFORA
Doenças do Pulmão, Pleuras e Bronchios — Raios X
Cons. R. Duque de Caxias, 292 — 1.º Res. R. Porto Carreiro n. 8º — Fone, 28415

DR. NELSON CHAVES
Doenças da Nutrição e Glandulas da Secreção Internas. Cons. Imperatriz n. 253 — 1º — das 15 ás 18 horas.
Res. Rua Correia de Araujo n. 80 — Phone, 28653

ILEGÍVEL

PARQUE

HOJE Matinée ás 14 e 40
Soirée ás 19 e 21 horas
IRENE DUNNE e CARY GRANT em

CUPIDO É MOLEQUE TEIMOSO

Uma Super-comedia da Columbia Pictures
Complementos: — CINE JORNAL BRASILEIRO 98/1 (Nac. D.F.B.) FOX MOVIETONE NEWS 22 x 60 (Jornal)

Amanhã

A'S ESPOSAS CIUMENTAS — UMA PERGUNTA — O QUE E' QUE AS SECRETARIAS DOS SEUS MARIDOS TEMEM QUE AS SENHORAS NAO TEMEM?!

TYRONE POWER • LINDA DARNELL em

ESPOSAS CIUMENTAS

UMA SUPER-PRODUCÇAO DA 20th CENTURY FOX

MODERNO

HOJE Matinée ás 14 e 40 — Soirée ás 19 e 21 horas
Os IRMAOS MARX em

POR CONTA DO BONIFACIO

Uma impagavel comedia da R.K.O. Radio
Complementos: — Film Jornal Brasileiro 1x25 (Nacional D.F.B.) — METROTONE NEWS (Jornal).

Amanhã

Finalmente será desvendado o mysterio!
OLIVER HARDY (O GORDAO)
com HARRY LONGDON apresentarão

ZENOBIA

A mais impagavel comedia de 1940!
Uma Producção de HAL ROACH para a United Artists

QUINTA-FEIRA "SOB O UNIFORME BRANCO" Um film da METRO com Florence Rice e Ken Taylor

IDEAL

HOJE em matinée o atraente film Paramount:

"CUMPLICIDAADE FEMININA"

Dois Desenhos coloridos, sendo um com — POPEYE e outro com o Gato Estupim.
Em soirée ás 5 1|2 e 7 1|2 A Fox apresenta Richard Greene em:

"PATRULHA SUBMARINA"

UMA EPOPE'A QUE GLORIFICA A MARINHA DE GUERRA!
Iniciam o programma — Cine Jornal Brasileiro n.º 93 - DFB. Fox Movietone e um desenho de Walter Disney — colorido.

ELDORADO

HOJE em matinée a gozada comedia com o HOMEM DO PATO:

"UM SUSTO E UMA CORRIDA"

No mesmo programma conclusão do seriado "RED BARRY". Iniciam o programma Desenho colorido e Nacionas.
Soirée ás 6 e 8 horas os Irmãos RITZ em:

"SWEEPSTAKE DO BARULHO"

UM MANANCIAL DE GARGALHADAS COM A "TRINCA" MALUCA DE HOLLYWOOD!
Iniciam — Globo Sportivo, 32 — Cinedia, Fox Mov. e um desenho de W. Disney.

TORRE

HOJE em matinée REX BELL em "ODIO DE SANGUE", iniciam dois desenhos coloridos e Nacional Educativo.

Soirée ás 6 e 8 horas o monumental film Paramount com RONALD COLMAN:

SE EU FÔRA REI"

AS AVENTURAS DE UM VAGABUNDO ROMANTICO E SONHADOR, QUE GOVERNOU UMA GRANDE NAÇAO!
Iniciam Cinedia Jornal, 25. Fox Movietone e um desenho de W. Disney. Preço de ingressos para adultos 1$600.

COMPANHIA NACIONAL DE NAVEGAÇÃO COSTEIRA

VAPORES PARA O SUL:

ITATINGA — Esperado de CABEDELLO no dia 6 segunda-feira, sahirá no mesmo dia para:
Maceió, Bahia, Victoria, Rio, Santos, Paranaguá, Antonina, Florianopolis, Imbituba, Rio Grande, Pelotas e Porto Alegre.
Recebemos cargas para:
ARACAJU e ILHEUS com cuidadosa baldeação em RIO DE JANEIRO.

ITAQUICE' — Esperado dos portos do norte no dia 9 quinta-feira' sahirá no mesmo dia, para:
Maceió, Bahia, Victoria, Rio, Santos, Rio Grande, Pelotas e Porto Alegre.
Recebemos cargas para: ARACAJU' ILHEUS S. FRANCISCO e ITAJAHY com cuidadosa baldeação em RIO DE JANEIRO e para PELOTAS com transbordo em Rio Grande

ITAPAGE' — Esperado dos portos do norte no dia 12 domingo, sahirá no mesmo dia para:
Maceió, Bahia, Victoria, Rio, Santos, Rio Grande, Pelotas e Porto Alegre.
Recebemos cargas para:
ARACAJU', ILHEUS, S. FRANCISCO e TAJAHY com cuidadosa baldeação em RIO DE JANEIRO e para PELOTAS com transbordo em RIO GRANDE.

ITAHITE' — Esperado dos portos do norte no dia 16 quinta-feira, sahirá no mesmo dia para:
Maceió, Bahia, Victoria, Rio, Santos, Rio Grande, Pelotas e Porto Alegre.
Recebemos cargas para:
ARACAJU', ILHEUS, S. FRANCISCO, ITAJAHY com cuidadosa baldeação em RIO DE JANEIRO e para PELOTAS com transbordo em RIO GRANDE.

VAPORES PARA O NORTE:

ITAPE' — Esperado dos portos do sul no dia 9 quinta-feira, sahirá no mesmo dia para:
Natal, Fortaleza, São Luiz e Belem.

Informações com o Agente: — ULYSSES DE F. CORREIA — Avenida Alfredo Lisbôa — Edificio COSTEIRA — Telephones: Secção de fretes: 9307.

EMPREZA PAULISTA DE CONSTRUCÇÕES E SORTEIOS

Avda. São João, 437 SAO PAULO Caixa Postal 2474
Phone 4.5685
A MAIOR ORGANIZAÇAO DE CONSTRUCÇÕES NO NOSSO PAIZ
SORTEIOS SEMANAES! PRAZO 72 MEZES
PAGAMENTO IMMEDIATO

AUTORIZADA E FISCALIZADA PELO GOVERNO FEDERAL
CARTA PATENTE N.º 128
RESULTADO DO SORTEIO REALIZADO
EM 4 DE MAIO DE 1940
RESULTADO DA LOTERIA FEDERAL:

1.º premio	98.710
2.º "	31.853
3.º "	19.501
4.º "	27.472
5.º "	1.493

SORTEIO DA EMPREZA
(De accordo com o nosso Regulamento)
Premio da Letra A 93.710 — 1.º Premio
Premio da Letra B 93.853 — 2.º Premio
Premio da Letra C 93.501 — 3.º Premio
Premio da Letra D 93.472 — 4.º Premio
Premio da Letra E 8.710 - As cadernetas titulos que tiverem este final.
Premio da Letra F 710 - As cadernetas titulos que tiverem este final
Premio da Letra G 10 - As cadernetas titulos que tiverem este final.
NOTA: — Os prestamistas contemplados no presente sorteio devem procurar os Agentes locaes afim de receberem, IMMEDIATAMENTE, os seus premios.
AVISO IMPORTANTE — Precisamos de Agentes em todas as praças do paiz onde ainda não estejamos representados.
A melhor remuneração. O maximo de garantia. Todas as vantagens.
A DIRECTORIA
(Succursal em Recife)
Rua Sigismundo Gonçalves
75 — 1.º (altos do Louvre)
HILDERICO MATTOS — Director.

SANTA CASA DE MISERICORDIA

EDITAL

Convida-se os irmãos da Santa Casa para no dia 5 do corrente, ás 10 horas da manhã, se reunirem em assembléa geral, na sala eleição da nova Junta Administrativa, afim de procederem a eleição da nova Junta Administrativa, para o biennio de 1.º de Julho de 1940 a 30 de Junho de 1942, de conformidade com as disposições do artigo 26 do compromisso vigente.
Secretaria da Santa Casa de Misericórdia do Recife, em 3 de Maio de 1940.
SANTA CASA DE MISERICORDIA DO RECIFE
Rodolpho Moraes
Escrivão

Sta. Joselita de Mello Barros

(ZELITA)
7.º DIA

Santinha de Melo Barros, suas filhas Cleonice e Yvonne, Beraldo de Melo Barros, sua noiva Eulina Coutinho, Viuva Natalicio de Melo Barros, Nestor Paiva e familia, Leopoldina Cezario de Melo, Maria Auxiliadora de Lira e Melo, Dr. Aricio Cavalcanti de Melo e familia, Durval Cavalcanti de Melo, Lectícia de Melo Amorim e filhos, Julio e Edcar de Melo Harmes, José Falcão de Azevedo e familia, Luiz e Luiza Correia de Amorim convidam aos seus parentes e amigos para assistirem á missa que mandam celebrar pelo descanço eterno da sua saudosa filha, irmã, cunhada, neta, sobrinha e prima — ZELITA, ás 7 e ½ horas do dia 6 do corrente (segunda-feira) na Igreja da Conceição dos Militares.
Antecipadamente agradecem.

JOAO FAUSTINO PORTO

(7.º DIA)

Clarice Porto, dr. Adolpho Faustino Porto, dr. Mario Faustino Porto, d. Maria Carolina Porto de Andrade e Antonio Faustino Porto (ausentes), convidam seus parentes e amigos para assistirem á missa que por alma do seu idolatrado irmão JOÃO FAUSTINO PORTO mandam celebrar na Basilica do Carmo na proxima quarta-feira, ás 8 horas.
Agradecem antecipadamente a todos que comparecerem.

DR. AUGUSTO ELYSIO DE CASTRO FONSECA

Maria Celeste Lins de Castro, Janina de Castro Carneiro da Cunha e Antonio Clementino Carneiro da Cunha convidam seus parentes e amigos para assistirem á missa que, por alma de seu prezado cunhado e tio AUGUSTO ELYSIO DE CASTRO FONSECA mandam celebrar quarta-feira, 8 do corrente, ás 8 horas, na Basilica de Nossa Senhora do Carmo.
Antecipadamente agradecem aos que comparecerem.

GENY SAMPAIO

7.º DIA

João Sampaio e familia (presentes), Odilon Sampaio e familia (presentes), Antonietta Sampaio, filho e enteados (ausentes) convidam aos parentes e amigos para assistirem á missa de 7.º dia que mandam rezar no Collegio Nobrega, no dia 6 do corrente, ás 8 horas, por alma de sua querida filha, enteada, irmã, cunhada e tia — MARIA EUGENIA SAMPAIO.
Agradecem antecipadamente aos que comparecerem a este acto de religião.

Veneravel Confraria de Santa Rita de Cassia

COLLEGIO REPRESENTATIVO
Eleição

Por ordem do nosso Carissimo Irmão Regedor, em cumprimento do disposto no nosso compromisso, convido todos os nossos Carissimos Irmãos, no uso e goso dos seus direitos, a comparecerem em nossa Igreja, ás 8 ½ da manhã, do dia 5 do corrente, para, em nosso consistorio, compormos o Collegio Representativo que tem de eleger o novo Conselho Administrativo para o anno compromissal de 1940 a 1941.
Deixa de haver a missa votiva do Espirito Santo á falta de sacerdote. Não se reunindo á hora acima referida o dito Collegio, fica desde já feita segunda convocação do mesmo Collegio, para as 9 ½ da manhã do alludido dia.
Consistorio, 2 de Maio de 1940.
Zacharias Soares de Miranda
Secretario

O MENOR annuncio, no MELHOR jornal, significa a MAIOR reclame

MOORE-McCORMACK (Navegação) S. A.

Rio de Janeiro — Agentes Geraes
Proximas sahidas do Rio de Janeiro dos grandes e luxuosos paquetes da "Frota da Bôa Visinhança":

Para NOVA YORK com escala em TRINDADE
"BRASIL" em .. .. 15 de Maio
"URUGUAY" em .. .. 29 de Maio
"ARGENTINA" em .. .. 12 de Junho

Para SANTOS, MONTEVIDE'O e BUENOS AIRES
"URUGUAY" em .. .. 16 de Maio
"ARGENTINA" em .. .. 30 de Maio
"BRASIL" em .. .. 13 de Junho

Passagens de 1.ª Classe e Classe Turistica
SERVIÇO DE CARGA E PASSAGEIROS
M/V "MORMACPENN" esperado de New York no dia 10 de MAIO, aceitando passageiros para: Rio, Santos, Rio Grande e Buenos Aires, e carga para este ultimo porto.
Reserva de praça e passagens com os agentes locaes:
PINTO, ALVES & CIA.
Rua do Brum, 27 — Recife — Phone 9025

MALA REAL INGLEZA

ROYAL MAIL LINES, LTD.
Para informações refira-se ao agente
M. NAUGHTON RUMBO
Rua do Bom Jesus, 226
Telephone — 9.1.1.2

CAPITAO VITOR MACHADO DA SILVA

O 2.º Batalhão de Caçadores convida a todos para assistirem á missa de 30.º dia, que mandam rezar por alma do pranteado companheiro e amigo — CAPITAO VITOR MACHADO DA SILVA, no dia 7 do corrente, ás 8 horas, no altar mór da Igreja de Nossa Senhora da Conceição dos Militares.

CONVITE

ASCENCIO MEIRA FREIRE

TRIGESIMO DIA

Fortunata de Miranda Freire, Maria Eugenia de Miranda (ausente), Tasso de Miranda, sua mulher e filhos (ausentes), Salm de Miranda, sua mulher e filho (ausentes), José Pereira de Miranda, sua mulher e filhos (ausentes), Democrito Guedes Pereira, sua mulher e filhos (ausentes), Alcino Pires Ferreira, sua mulher e filhos (ausentes), Léon B. Guilliod, esposa, senhorita Celia de Miranda (ausente) convidam seus parentes e amigos para assistirem ás missas que mandam celebrar por alma do seu querido e inesquecivel esposo, genro, cunhado e tio, ASCENCIO, na matriz da Soledade, na proxima segunda-feira 6 do corrente, ás 8 horas. Penhorados, agradecem a todos os que comparecerem a este acto de religião e caridade.

ASCENCIO MEIRA FREIRE

TRIGESIMO DIA

Maria Augusta Meira Freire e filha, Fortunata de Miranda Freire, Gennaro Meira Freire e familia, Mario Meira Freire (ausente) e familia, Bartholomeu Meira de Vasconcellos e familia, Fernando Meira de Vasconcellos e familia, Alcides Meira de Vasconcellos e familia, Elisa Meira de Vasconcellos, Menininha Meira de Vasconcellos, Dirceu Meira de Vasconcellos (ausente), Jorge Kyrillos e familia, Arthur Freire (ausente), Manoel Alecrim e filho, Jarbas Brandão e familia (ausentes), José Maria Paranhos Ferreira e familia convidam os seus parentes e amigos para assistirem ás missas que mandam celebrar por alma de seu sempre querido e inesquecivel filho, irmão, esposo, sobrinho, cunhado, tio e primo ASCENCIO, na Matriz da Soledade, segunda-feira, 6 do corrente, ás 8 horas da manhã. Confessam-se agradecidos aos que comparecerem a este acto de religião e caridade.

ASCENCIO MEIRA FREIRE

TRIGESIMO DIA

Dr. Jarbas Brandão de Siqueira Santos, esposa e filhos (ausentes) convidam seus parentes e amigos, para assistirem a missa que mandam celebrar por alma de seu querido primo e amigo ASCENCIO, na Matriz da Soledade, segunda-feira, 6 do corrente, ás 8 horas da manhã. Confessam-se agradecidos aos que comparecerem a este ato de religião e caridade.

THE SOUTH AMERICAN SAINT LINE, LIMITED

SERVIÇO REGULAR
MENSALMENTE
para
HULL (INGLATERRA)

Agente em Recife:
JOHN A. THOM
Avenida Barbosa Lima n.º 85-1.º
Caixa Postal n.º 46 — Fone 9.1.6.2

Sub-Agentes em Maceió:
PATON & CIA.
Caixa Postal n.º 4
Jaraguá — E. ALAGOAS

LLOYD NACIONAL S. A.

Avenida Alfredo Lisbôa N. 19 — Phones: Secção de fretes n. 3297 — Informação n. 3214

VAPORES PARA O SUL:

CAMPEIRO — Esperado dos portos do norte no dia 30 sahirá no mesmo dia para:
Maceió, Bahia, Rio, Santos, Rio Grande, Pelotas e Porto Alegre.

ARARAQUARA — Esperado de CABEDELLO no dia 9 sahirá no mesmo dia para:
Maceió, Bahia, Rio, Santos, Rio Grande, Pelotas e Porto Alegre.

VAPORES PARA O NORTE

ARARAQUARA — Esperado dos portos do sul no dia 7 sahirá no mesmo dia para: CABEDELLO.

Agente: — ULYSSES CORREIA

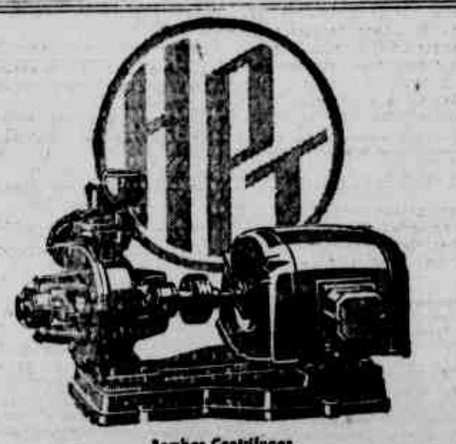

Bombas Centrifugas
para todos os fins e capacidades

HAUPT & CO.

RIO DE JANEIRO — SÃO PAULO
RUA SÃO PEDRO, 50 — R. FLOR D'ABREU, 149
FUNDADA EM 1823

V. S. PROCURA REPRESENTAÇÕES?

Uma das maiores Fabricas de Folhinhas procura vendedores activos nas Capitaes e nas Cidades e Zonas do Interior. Bôa comissão, com direito a adiantamento para pessoas serias e recommendadas. Condicções especiaes para Typographias. Ofertas a Organisação Central, Caixa, 3097 — S. PAULO.

ESCOLA ROYAL PRÁTICA

VOCÊ PRECISA DE SABER QUE A MELHOR ESCOLA NÃO E' AQUELLA QUE PRETENDE VALORIZAR O QUE ENSINA COBRANDO MENSALIDADES ELEVADAS. A MELHOR ESCOLA E' A QUE SE INTERESSA PELOS ALUNOS: E' A QUE VALORIZA SEU DINHEIRO DANDO-LHE EM TROCA CONHECIMENTOS MINISTRADOS POR PROFESSORES REALMENTE COMPETENTES. PROCURE CONHECER A ESCOLA ROYAL PRATICA ....
Rua da Imperatriz, 42 — 1.º Fone 2 0 5 5 .

LAMPORT & HOLT LINE LIMITED

VAPORES PARA NOVA YORK/PHILADELPHIA E DE NOVA YORK-PHILADELPHIA

Para NEW-YORK/PHILADELPHIA:
m. s. "OLGAS" cerca de fins de Abril
m. s. "BRENAS" cerca de principios de Maio.

NOTA: — Os vapores em viagem para Nova-York e Philadelphia eventualmente poderão escalar em Recife, desde que haja carga sufficiente.

Para informações sobre fretes, favor procurar os agentes:
WILLIAMS & Co.
RUA DO BRUM N.º 170, 1.º andar, Recife, Fone 9 0 7 6

COMPANHIA CABONIFERA RIO GRANDENSE

SERVIÇO RAPIDO E REGULAR DE CARGA

PARA O SUL
"OLINDA" — Amanhecerá segunda-feira 6, sahirá quarta-feira 8, para:
Rio, Santos, Rio Grande e Porto Alegre.
"TAMBAHÚ" — Amanhecerá no dia 13, sahirá no dia 15, para:
Rio, Santos, Rio Grande, Pelotas e Porto Alegre.

PARA O NORTE
"MACEIÓ" — Amanhecerá amanhã, sahirá segunda-feira 6, para:
Cabedello, Natal, Areia Branca, Fortaleza e Parnahyba (Via Tutoya).
BUTIA' — Amanhecerá no dia 19 de Maio, sahirá no dia 20, para:
Cabedello, Natal, Areia Branca, Fortaleza e Parnahyba (Via Tutoya).
Agentes: PINTO, ALVES & CIA.

IOFOSCAL IODO para o sangue FOSFORO para o cerebro CALCIO para os ossos

DIARIO DE PERNAMBUCO

PERNAMBUCO — BRASIL — RECIFE — DOMINGO, 5 DE MAIO DE 1940

OFORENO VALE POR UM MEZ DE ALEGRIA E BOM HUMOR

A campanha da imprensa italiana contra a Yugo Slavia é destinada a impressionar os alliados

"DUVIDAMOS QUE ROMA TOME INICIATIVAS NOS BALKANS QUE POSSAM PARECER PERIGOSAS". DIZ UMA PERSONALIDADE DE BELGRADO -- O DESENROLAR DOS ACONTECIMENTOS DEPENDERÁ NÃO DAS RELAÇÕES ITALO-YUGOSLAVAS MAS DO DESENVOLVIMENTO DAS RELAÇÕES ENTRE OS ALLIADOS E O GOVERNO PENINSULAR

SI A ITALIA ESTIVESSE PREPARADA PARA A GUERRA NÃO DEIXARIA OS SEUS TRANSATLANTICOS E BELLONAVES CIRCULAREM PELOS OCEANOS

BELGRADO, 4 (De Gustave Aucoutirier, correspondente da Havas) — "Todos os murmurios registrados pela imprensa, que pareciam revelar intenções aggressivas por parte da Italia, mostrarem-se falsos ou desmesuradamente exaggerados. Não houve incidentes na fronteira, pretensamente occasionados pela violação do territorio yugoslavo por parte dos aviões italianos, nem igualmente se verificou a partida dos italianos residentes na Yugoslavia, nem ainda movimentos de tropas italianas nas linhas fronteiriças com a Yugoslavia", eis o que me declarou uma personalidade yugoslava, sufficientemente bem situada para estar exactamente informada.

Quanto á opinião publica occidental e á opinião corrente nos Estados Unidos que, influenciadas pela attitude da imprensa italiana desde o inicio da guerra, com a Noruega, acreditaram imminente o perigo de uma aggressão da Italia contra a Yugoslavia, deve-se dizer que os dirigentes servios não perderam um só instante a necessaria calma, tanto antes como depois dos apaziguamentos conseguidos em Roma, junto a Mussolini e ao Conde Ciano, de parte do embaixador dos Estados Unidos.

"Si a Italia estivesse preparada para a guerra não deixaria circular pelos oceanos seus grandes transatlanticos e sua marinha mercante. Fala-se tambem no descontentamento provocado na Italia pela sensacional prisão do "premier" Milan Stoyadinovitch, creador do accordo italo-yugoslavo de 1933. Acontece, porém, que esta detenção obedeceu exclusivamente a razões de politica interna, e os circulos italianos bem que o compreendem.

Commenta-se igualmente a inquietude que teria sido suscitada na Italia pelo reinicio das relações commerciaes com a URSS, preludio de um reinicio identico das relações diplomaticas normaes. Mas Roma sabe muito bem que em Belgrado os primeiros contactos para a renovação das relações com os "soviets" foram realizados no dia seguinte á entrevista do Brenner, isto é, no momento em que os italianos procuravam tambem uma reapproximação com Moscou. Do mesmo modo, causaram especie certas manifestações anti-peninsulares na Yugoslavia e alguns artigos da imprensa italiana referentes á Yugoslavia.

Incidentes deste genero são moeda corrente entre paizes vizinhos e seria preciso que fossem muito mais graves para provocar uma tensão verdadeiramente perigosa. As campanhas da imprensa peninsular superam os quadros das relações entre a Italia e a Yugoslavia e são visivelmente destinadas a impressionar sobretudo os alliados e fazer-lhes temer complicações no Mediterraneo no momento em que estão occupados com a Noruega.

Lançando rumores phantasticos, como os da descoberta de "complots" revolucionarios em o nosso paiz e na Rumania, a imprensa italiana tentava fazer crer em Londres que a Italia procurava apenas um pretexto para intervir nos Balkans. Si se tratasse verdadeiramente de intenções serias, a evacuação da Noruega do sul pelos alliados e o reforçamento das forças alliadas no éste do Mediterraneo, assim como outras medidas de precaução annunciadas pelo governo da Grã-Bretanha, bastariam para fazer reflectir os dirigentes italianos. Nós, na Yugoslavia, não devemos dar grande importancia aos artigos dos jornaes, mais do que ás seguranças officiaes prodigalizadas por Roma, as quaes testemunham que nossas relações não soffreram modificações, depois do pacto de bôa vizinhança assignado entre a Italia e a Yugoslavia, em abril de 1939.

O desenrolar dos acontecimentos dependerá não das relações italo-yugoslavas, mas do desenvolvimento das relações entre os alliados e a Italia. Duvidamos que a Italia tome nos Balkans iniciativas que possam parecer perigosas. Não temos nenhuma razão para pensar que os preparativos militares italianos visem qualquer parte do territorio yugoslavo, fronteiriço com a Italia. Entretanto, tomamos todas as medidas de precaução julgadas necessarias. O moral dos reservistas é excellente, tão excellente na Croacia como na Servia. O progresso realizado pela Yugoslavia, no que concerne á sua consolidação interior, amplia a sua capacidade de defesa no plano exterior.

A REAL FORÇA AEREA EM ACÇÃO SOBRE AS COSTAS DA NORUEGA — Photographia tomada do apparelho do commando da Real Força Aerea a nove mil pés de altura, em Kristiansand, mostrando claramente a sorte de um navio mercante allemão de dez mil toneladas (que se vê á esquerda com um rolo de fumo branco a se desprender). Quando desembarcava tropas e mantimentos esse barco foi incendiado, em consequencia de um bombardeio aereo. No primeiro plano vê-se a cidade de Kristiansand e a ilha de Oddero adjacente. Perto da ilha, pode ser visto um grande transporte. Na bahia de Haneviken, a sudoste da cidade, tres outros transportes germanicos podem ser observados.

OS PRINCIPES DO PIEMONTE FARÃO, AMANHÃ, UMA VISITA AO PAPA

SALIENTA O "OSSERVATORE ROMANO", A SIGNIFICAÇÃO MORAL DESTE GESTO DOS MEMBROS DA CASA DE SAVOIA — DE BENEFICOS EFFEITOS ESPIRITUAES E CIVICOS

VATICANO, 4 (Havas) — A visita que o principe e a princeza do Piemonte farão á Sua Santidade, Pio XII, na segunda-feira, inspira ao orgão official, o *Osservatore Romano*, considerações elogiosas sobre a attitude destes membros da Casa de Savoia para com a Santa Sé.

Depois de ter evocado a visita do Santo Padre aos soberanos italianos, no fim do anno passado e a visita do Papa ao Quirinal, o jornal do Vaticano salienta a significação moral do gesto do principe herdeiro, e exprime por isso toda a sua satisfação.

Esta visita dos principes não é somente um gesto de cortesia protocolar, mas ainda e sobretudo, a expressão da piedade sincera que os anima, como tambem a fidelidade edificante á religião dos seus antepassados, que é a religião milenar do povo italiano.

O *Osservatore Romano* declara em seguida, estar persuadido que a audiencia dos principes do Piemonte será como resultado confirmar e estender os beneficos effeitos espirituaes e civicos, produzidos pelas visitas de dezembro ultimo. Effeitos tornados ainda mais desejados, em consequencia da prolongação e aggravação dos males que pesam sobre o mundo.

Em seguida, o jornal endereça, em nome de todos os homens de bôa vontade, sua saudação de deferencia ao principe e a princeza do Piemonte.

O NOVO COMMANDANTE DA 7ª REGIÃO MILITAR

RIO, 4 (A. M.) — Foi assignado um decreto, exonerando o general Firmo Freire do Nascimento do commando da 7.ª Região Militar e nomeando para essas funcções o general João Mascarenhas de Moraes, exonerado do commando da artilharia divisionaria da 1.ª divisão de infantaria, com séde no Rio de Janeiro.

A YUGO SLAVIA NÃO SE DEIXARÁ SURPREENDER

BELGRADO, 4 (A. M.) — O governo avisou á organização da Juventude Yugoslava que estivesse prompta para defender, a qualquer momento, a integridade do paiz.

Os acontecimentos dos ultimos dias têm mostrado que as nações não preparadas estão sujeitas á ambição de seus vizinhos mais fortes.

O governo aconselhou o povo a tomar todas as precauções. Assim, determinou que os cidadãos, que não fossem obrigados a viver na capital, transferissem suas residencias para o interior.

TENTARÁ ROOSEVELT REELEGER-SE ?

(Conclusão da 4.ª pagina)

fio, provavelmente cortado em qualquer momento, como foi na França ha poucos mezes, quando foi instituido por decreto um governo temporario. Todos esses factores concorrem para os americanos sentirem os perigos que ameaçam a democracia e o governo do povo, e os põem alerta contra os symptomas de semelhante tendencia. Devido a esses motivos é que a intervenção de Roosevelt na Suprema Côrte e o projecto de sua primeira reorganização foram repellidos com um clamor geral contra a dictadura.

Ha algumas condições que dariam á candidatura Roosevelt no momento actual possibilidades perigosas. Devido a razões estrategicas, o Comité Nacional Republicano está propositadamente em silencio sobre o terceiro periodo.

Se Roosevelt concorrer novamente, os feitos de sua administração não serão levados em conta, como deviam ser. A opposição não terá necessidade de apresentar solução para os nossos problemas. Ella se unirá no grito contra a dictadura e dessa maneira não considerará nenhum aspecto da situação.

Se Roosevelt fosse reeleito, sem duvida, seriam mais quatro annos de odiosas scisões que teem affligido o paiz, durante esse periodo, com as directrizes dos negocios particulares unificados em rebellião constante contra o governo em geral e em particular contra o presidente. A meu vêr, é tempo de saber quando poderá perdurar um systema, como o nosso, principalmente dependente dos empreendimentos particulares, num estado de guerra branca da economia privada com o governo. Fazendo reformas que já estavam atrazadas, o sr. Roosevelt erigiu o seu monumento. Mas, nesse processo, creou-se uma verdadeira barreira de sentimentos entre o presidente e os homens de negocios do paiz, a qual já não póde ser removida. Existe amargura reciproca e esta situação não deve ser perpetuada, porque é nociva ao paiz.

Até este momento, o sr. Roosevelt ainda não se revelou definitivamente sobre as suas pretensões com respeito ao terceiro periodo. Mas, não me causaria a menor surpreza se as considerações que agiram sobre os seus illustres predecessores tambem influam sobre elle. Pelo menos, é assim que eu desejo pensar.

Mais um sensacional furo photographico dos "Diarios Associados". Esta chapa, um dos mais impressionantes flagrantes da guerra actual, mostra o rei Haakon, da Noruega, quando fugia dos aviões allemães, que metralhavam sem cessar o caminho, em pleno interior do paiz. O rei é o que está com kepi. Acompanham-no o principe Olaf, seu filho, e mais dois officiaes. Uma bomba caiu a menos de cincoenta metros do soberano e uma bala de metralhadora caiu entre o rei e o principe, sendo apanhada como lembrança, pelo commandante Wedel Jarsberg (o primeiro á direita). Esta sensacional photographia foi colhida por um official norueguez, no dia 11 de abril ultimo, ás 17.15 horas, em pleno matto, nas proximidades da cidade de Nybersjsung

"OS ALLIADOS BATERAM-SE HEROICAMENTE NA NORUEGA" -- DIZ IL GIORNALE D'ITALIA

MAS PERDERAM GRANDE PARTE DE SUA SUPREMACIA MARITIMA E TIVERAM DE CURVAR-SE DEANTE DA AVIAÇÃO ALLEMÃ

ROMA, 4 (Havas) — Os alliados bateram-se heroicamente na Noruega, escreve o *Giornale d'Italia*, infligindo desse modo verdadeiro desmentido aos seus confrades, que não hesitam em qualificar de "fuga" a retirada dos inglezes.

"As tropas britannicas, escreve o mesmo jornal, não podiam deixar de apresentar em situação de inferioridade, deante das tropas germanicas, cuidadosamente treinadas. Mas dahi pretender-se que os soldados britannicos e norueguezes tiveram um modesto valor pessoal, vae longe.

Os inglezes e os norueguezes bateram-se heroicamente, como testemunham os que os viram de perto, os proprios allemães, e quando se annunciou do lado inglez alguns recursos rapidos, absolutamente isentos de perdas, isto não significa que se trata de uma fuga.

E' que fôra dada a ordem para romper o contacto com o inimigo".

E' o que diz o orgão fascista, para affirmar, como as outras folhas italianas, que os alliados teriam soffrido uma derrota na Noruega e que a Inglaterra teria perdido o dominio dos mares.

"A guerra não terminou, escreve a *Gazetta del Popolo*, mas os alliados perderam uma grande parte de sua supremacia maritima. A esquadra britannica foi obrigada a curvar-se deante da aviação germanica".

A' margem das chronicas referentes, de uma maneira directa, ás operações de guerra, os jornaes ultra fascistas continuam a considerar particularmente a França e a Grã Bretanha no plano politico.

O *Regime Fascista*, em particular, declara que é muito tarde agora para tentar um entendimento com a Italia.

"Depois de tudo o que se passou entre as duas grandes democracias de uma parte e a Italia de outra, as conversações que se pretendiam entabolar comnosco, não poderiam ter nenhum objecto. Não só os nossos interesses estão em jogo, como a honra nacional e a palavra dada".

AVIADORES ALLEMÃES ENTERRADOS COM HONRAS MILITARES NA INGLATERRA

SOBRE OS DESPOJOS FUNEBRES, BANDEIRAS DA CRUZ GAMMADA — "AMEMO-NOS UNS AOS OUTROS, EM TODOS OS TEMPOS" — HOMENAGEM DAS MULHERES BRITANNICAS

LONDRES, 4 (Havas) — Certo numero de mulheres britannicas da região de Clarton, onde ha pouco tempo caiu um avião germanico, depositou um "bouquet" de flores sobre o tumulo dos quatro aviadores germanicos que foram enterrados, hoje, com honras militares, no cemiterio da cidade.

O "boquet" trazia a seguinte inscripção: "Amemo-nos uns aos outros, em todos os tempos".

Foi collocada tambem uma "corbeille" de narcisos, acompanhada de uma carta com os seguintes dizeres: "Estas flores sabem que deixastes alguem que vos ama".

Milhares de pessoas acompanharam o cortejo funebre. Sobre os despojos notavam-se bandeiras da cruz gammada e varias salvas ecoaram.

Expulso do Mexico

MEXICO, 4 (Havas) — O governo decidiu expulsar do territorio nacional o agitador communista Eduard Bulbor, que veiu dos Estados Unidos para esta cidade, disfarçado em turista, exercer actividade subversiva.

Liquefez-se durante a procissão

NAPOLES, 4 (Havas) — O sangue de São Januario se liquefez durante a procissão que, como é habitual cada anno, se realizou a primeiro de maio em Napoles, entre a cathedral e a basilica de Santa Clara.

Gastou o dinheiro alheio e desappareceu

RIO, 4 (A. M.) — A firma belga Comptoir du Diamant Industriel queixou-se á policia carioca de que o seu representante no Brasil, Szia Lemer apropriou-se indebitamente de 51.052 francos, que se destinavam á compra de pedras preciosas, desapparecendo em seguida.

A firma diz estar informada de que Lemer chegou a perder 90 contos no jogo, uma noite, em um casino no Rio.

Acredita-se que o accusado fugiu para a Argentina.

Adiada a partida do "Almirante Saldanha"

RIO, 4 (A. M.) — Marcada para amanhã, somente na proxima semana se effectuará a partida do *Almirante Saldanha* para Portugal.

Novas manobras da esquadra brasileira

RIO, 4 (A. N.) — Seguirão para o sul, depois de amanhã, afim de effectuarem mais uma serie de manobras, todas as unidades da esquadra brasileira, capitaneadas pelo encouraçado Minas Geraes e commandadas pelo contra almirante Azevedo Milanez.

Processado por abandonar a familia

RIO, 4 (A. N.) — Comparecerá de Bello Horizonte que, pela primeira vez, no fôro local, um homem vae ser processado por haver abandonado sua esposa e filhos, deixando-os na miseria.

Trata-se de Chico Serra que acaba de ser denunciado pelo promotor publico como incurso no artigo 292, paragrapho segundo, da Consolidação das Leis Penaes.

DR. ALCIDES VASCONCELLOS
Ex-Assistente do Prof. Pitanga Santos
Apparelho digestivo — Recto e Anus — Tratamento moderno das Hemorroidas — Ulceras do Estomago — Dispepsias — Colites — Diarreias — Prisão de ventre e fistulas da margem do Anus
ELECTRICIDADE MEDICA: ONDAS CURTAS e D'ARSONVALISAÇÃO — CONSULTORIO IMPERATRIZ 89 — Das 9 ás 12 e 15 ás 17 horas, diariamente.

SUPPLEMENTO FEMININO

IMPRESSO EM MULTICOLOR

A MAIOR TIRAGEM DO BRASIL

Circula junto com as edições domingueiras d' "O Jornal", no Rio de Janeiro, do "Diario de S. Paulo", de "O Diario", de Santos, do "Estado de Minas" de Bello Horizonte, do "Diario de Pernambuco", do "Correio do Ceará" e do "Diario de Noticias" de Porto Alegre, e não pode ser vendido em separado.

Domingo, 5 de Maio de 1940

DOS "DIARIOS ASSOCIADOS"

NO TEMPLO

Um dos mais bellos e famosos contos de **SELMA LAGERLOF**

(TRADUCÇÃO DIRECTA E INTEGRAL DOS ORIGINAES SUECOS, DE ARAUJO RIBEIRO)

No momento em que Selma Lagerlof desapparece do mundo dos vivos, não poderia o "Supplemento Feminino" prestar maior homenagem á excelsa escriptora do que publicando nestas columnas um dos seus contos — NO TEMPLO — unanimemente considerado pela critica como dos mais bellos e mais perfeitos de toda a litteratura universal. A leitura dos contos de Selma Lagerlof constitue legitimo e delicado prazer espiritual, pois nos deixam fascinados pela Belleza suprasensivel e pelo sentido occulto que marca, indelevelmente, todas as producções de sua penna maravilhosa. Rainha da fantasia e da imaginação, Selma Lagerlof sabe contar-nos em surdina e com arte suprema, as suas historias, notaveis pelo intenso colorido das paisagens, pela esplendente emotividade de certas scenas e pela magia de um estylo radiosamente simples e crystalino. "No Templo", pertence ao livro "Kristusiegender" (Lendas de Christo), publicado em 1904 e a sua traducção, é assignada pelo nosso collaborador Araujo Ribeiro, um amigo de Selma Lagerlof no Brasil, e que com ella mantinha regular correspondencia

ERA uma vez uma familia pobre, — marido, mulher e um filho. Acabavam de chegar a Jerusalem e agora visitavam o grande Templo. O filhinho era uma linda criança, de compridos cabellos, muito annellados, e uns olhos brilhantes como estrellas.

Depois que completara sete annos, não entrara ainda no Templo. Por isso, talvez, levassem-no agora os paes por todos os cantos e recantos, mostrando-lhe todas as magnificencias desse logar sagrado: — altares dourados, columnatas descommunaes, veneraveis anciãos que instruiam os seus discipulos, um grão-sacerdote revestido de seus paramentos semeados de pedrarias rutilantes, cortinas da Babylonia com magnificos bordados cheios de rosas mil e, por fim, as portas colossaes, tão pesadas e monumentaes que, para fazer girar-as, em seus gonzos, necessarios se tornavam trinta homens.

O menino, que então contava dose annos, não demonstrava, porém, o menor interesse por tudo aquillo, muito embora sua Mãe lhe dissesse que não seria tão cedo que haveria de tornar a ver aquellas maravilhas, as maiores do mundo. Lá na pobre e humilde aldeia de Nazareth, somente havia estreitas viellas, escuras e esburacadas.

Taes palavras não surtiam, entretanto, o desejado effeito e a criança mostrava-se aborrecida e preferiria ter ficado brincando com os seus companheiros de infancia nas ruas estreitas de Nazareth.

E, coisa interessante: — a attitude da linda criança deixava os paes mais contentes, mais felizes com a indifferença do filhinho... Estavam radiantes de alegria e entre si trocavam olhares significativos...

Mas, a criança já se mostrava cansada.

— Já te fizemos andar demais. Vem cá. Descança um pouquinho no meu regaço, disse-lhe sua mãe, sentando-se ao pé de uma columna.

A criança estirou-se pelo chão, a cabeça no collo daquella que lhe dera o ser, emquanto a mãe lhe alisava amoravelmente, cariciosamente, os encaracolados cabellos. Dahi a momentos, dormia a bom dormir.

Mal fechara o menino os olhos, a mulher disse ao marido:

— Nada me amedrontava mais do que esta visita ao Templo. Receiava eu que, ao ver a Casa de Deus, nosso filho não mais quizesse sair daqui!

— Atemorizava-me tambem esta viagem, respondeu o marido. Por occasião do seu nascimento houve tantos factos extraordinarios... Todo augurava que elle fosse um grande Rei. Mas, que trará a corôa e o sceptro sinão cuidados e perigos mil? Sempre pensei que o melhor de tudo, tanto para nós como para elle, é que o menino comnosco ficasse em Nazareth, humilde carpinteiro como eu...

— Depois que fez cinco annos, nada de milagroso e extraordinario se passou, disse a mulher, pensativa. Nem se lembra o nosso filho do que lhe aconteceu em pequeno. Agora, é uma criança como todas as outras. Faça-se, porém, a vontade de Deus. Já começo, entretanto, a acariciar a esperança de que o Senhor, na sua infinita misericordia, tenha escolhido um outro para dar cumprimento aos seus imprescruptaveis designios e, a mim, me deixará com o meu filhinho...

— Quanto a mim, convencido estou de que tudo correrá pelo melhor, emquanto o menino ignorar os signaes miraculosos e as maravilhas que lhe rodearam o berço, disse o marido.

— Nunca lhe falei coisa alguma a esse respeito, disse a mulher. Temo, porém, que algo venha a acontecer, revelando-lhe quem elle realmente é... O Templo, a visita ao Templo, enchia-me de medo...

— Podes ficar tranquilla, agora. O peor já passou. Em breve estaremos de volta, levando comnosco o menino.

— Eu tinha medo dos Doutores da Lei, que vivem no Templo. E dos adivinhos que ali estão estirados nos seus tapetes. Estava certa de que elles se levantariam á sua passagem e o saudariam como Rei de Israel... Admira-me, até, que não hajam reparado em sua extraordinaria belleza. Nunca por aqui andou criança tão linda como o nosso filhinho...

E aquella mãe mergulhara-se num silencio côncavo de amor profundo, embevecida, suavemente enlevada, a contemplar o fruto das suas entranhas...

— Custa-me a comprehendel-o, proseguiu ella. Imaginara eu que, ao ver, na Casa de Deus, os Doutores da Lei com os seus discipulos e os Sacerdotes que servem ao Senhor, elle se levantasse e dissesse:

— "E' entre os Juizes, os Doutores e os Sacerdotes do Eterno que viverei doravante".

— Que felicidade, porém, iria elle encontrar entre estas columnas colossaes? Interrompeu o marido. Em meio aos outeiros verdejantes e ás montanhas de Nazareth, é elle bem mais feliz.

A pobre mãe suspirava...

— Elle é tão feliz na nossa casa, modesta e humilde... Que prazer o delle, quando vae com os pastores "rodear" os rebanhos pelas veigas e pelas collinas solitarias, ou ver a faina dos lavradores, pelos campos infindos, alfombrados de flores... Creio que nenhum mal lhe faremos, guardando-o para o nosso amor!

— Poupar-lhe-emos, tão simplesmente, as maiores dores deste mundo, concluiu o marido.

E assim continuaram a falar até que a meiga criança despertou.

— Ora, viva! Com que, então, dormiste um pouco? Vamos! Levanta-te! Não tardarão a chegar as sombras da noite e precisamos voltar para a nossa tenda.

• • •

Naquelle momento, a pequena familia se achava ainda na parte mais afastada do Templo, e tinha que atravessar uma velha abobada, restos de um velho edificio construido naquelle local.

Havia ali, encostada á muralha, uma trombeta de cobre, desmedidamente enorme e excessivamente pesada, verdadeira columna a fazer chegar aos labios.

A trombeta já estava muito amassada, coberta de azinhavre, suja e coberta de poeira e teias-de-aranha, com algumas inscripções pouco legiveis: — haviam-na atirado ali, fazia mais de mil annos, e ninguem della ousara, nem pudera, tirar uma simples nota que fosse.

A' vista da enorme trombeta, o menino parou, admirado, cheio de assombro:

— Que é isto, mamãe? perguntou elle.

— **E' a Grande Trombeta, a Voz do Dominador do Mundo**, meu filho. Ao som desta trombeta, conclamava Moysés os filhos de Israel, perdidos pelas areias do Deserto. Moysés morreu e, depois delle, ninguem mais conseguiu tirar-lhe uma só nota que fosse. Aquelle que disso fôr capaz, terá sob o seu dominio todos os Povos da Terra.

Ao pronunciar taes palavras, a mãe da bella criança sorria, incredula ella propria, do que acabara de contar ao filho. Este, porém, plantara-se ali, ao chão, a contemplar a prodigiosa trombeta, até que sua mãe o chamou. Por elle, dali não arredaria pé, tão cedo... De todos os portentos que vira no Templo, era a trombeta a unica coisa que lhe agradara.

De novo se puzeram a andar. Momentos depois chegaram a um espaçoso pateo, no meio do qual a rocha que servia de alicerce ao Templo se abrira numa grande fenda natural, larga e profunda. O rei Salomão ao construir o Templo não quiz tapal-a, não oppondo anteparo algum ao precipicio. Nem mesmo permitiu que lhe deitassem por cima um pinguello, a modo de uma ponte: — limitara-se, apenas, a mandar estender, de um a outro lado, afiada lamina de aço, de algumas varas de comprimento, o gume voltado para cima. Os annos se passaram. Muita coisa mudou. Somente aquella lamina se conservava sempre no mesmo logar, a desafiar o tempo, suspensa sobre o abysmo. Agora, porém, estava já muito estragada, gasta e corroida pela ferrugem, oscillando de uma a outra extremidade. Era tão velha que se balançava toda, ao menor movimento que se fizesse no pateo do Templo.

Quando os paes do menino se approximavam do precipicio, evitaram-no desviando-se para os lados. A criança perguntou-lhes, então:

— Que ponte é esta?

— Foi o rei Salomão que a mandou collocar aqui, respondeu-lhe a mãe. E' a **Ponte do Paraiso**, como a chamamos. Aquelle que transpuser e te precipicio, passando por cima desta ponte balançante sobre o abysmo e mais estreita que um raio-de-sol, voará direitinho para o Paraiso, quando morrer.

E a pobre mãe sorria, e estugou o passo. A criança, porém, ficou parada, a contemplar maravilhada a lamina de aço, até que sua mãe o chamou.

O menino obedeceu á voz daquella que por elle gritára, — suspiroso, cheio de pezar de que lh'as não houve sem mostrado, desde antes, aquellas duas coisas portentosas, pois assim, teria podido mirál-as mais a vontade. A pequena familia proseguiu no seu caminho, até chegar ao grande vestibulo, cujas columnatas se abriam em cinco fileiras monumentaes.

Num canto mais afastado, viam-se duas columnas de marmore negro que se erguiam gemeas, construidas sobre o mesmo alicerce, mas tão juntas, encostadas e presas uma a outra, que mal teriam dado passagem a um fio de palha... Altas e majestosas e magnificas, encimavam-nas dois capiteis soberbos, de ricos lavores, com cabeças de animaes de estranha fórma. Mas como estavam estragadas, essas duas columnas de tão nobre aspecto! Nada ali se via no templo em maior ruina. A calçada em volta estava muito gasta e polida, tantos e tantos os pés que por ali haviam rocado!

O menino deteve a sua mãe e perguntou-lhe:

— Que vem a ser isto?

— São as columnas que o nosso pae Abrahão trouxe da Chaldéa longin-

(Continua na pagina 4)

O Bazar da Belleza POR Delight Dixon

Uma Maneira Facil e Suave de Corrigir os Defeitos do Corpo

Billie Bernice, dansarina do "International Theater Restaurant", demonstra, nas illustrações, os beneficios que se obtem com o apparelho moderno para modelar o corpo.

VOCÊ perderá, sem duvida, mais tempo lendo esses conselhos do que praticando-os tão rapido e facil são para observarem-se. Trata-se de um novo apparelho de gymnastica que simplifica de uma maneira notavel a questão da cultura physica. Em nada mais de dois minutos, você terá obtido os mesmos resultados beneficos de meia hora de exercicios continuos.

A nova machina permitte destender o corpo ao maximo, e sem nenhum cansaço. Dois minutos diarios são exactamente o tempo necessario para se conseguir resultados apreciaveis, embora pareça incrivel. Esse tempo não é o minimo e sim o maximo para qualquer pessoa que deseje usar o maravilhoso apparelho. Além dessas vantagens de tempo, essa machina tem ainda a de poder ser usada por qualquer pessoa da familia, inclusive as crianças. E' além disso um apparelho muito simples, sem pequenas correias e peças complicadas, que se possam desarranjar e impedir, em pouco tempo. O seu perfeito funccionamento. Trata-se do seguinte:

Um eixo de ferro chromado e correndo sobre elle um cabo duplo, para funccionar como uma manivella, onde são collocadas as duas mãos. Essa manivella corre sobre o eixo chromado até um terço de seu tamanho, ou seja á altura da cintura de quem vae fazer o exercicio. Ha uma almofada acolchoada de borracha macia para collocar-se os joelhos. O exercicio de distenção se obtem collocando os joelhos na almofada, e em seguida segurando a manivella com as duas mãos e fazendo-a correr pelo eixo, até o maximo que os braços alcancem. Esse exercicio é especialmente indicado para adelgaçar e dar graça aos movimentos, corrigindo a tendencia as posições defeituosas e relaxadas. Não deve nunca ser repetido mais de dois minutos diarios. Com o mesmo apparelho consegue-se ainda outras formas de exercicio excellentes para diminuir as banhas que se accumulam no estomago e que são inimigas da elegancia. Em vez de se collocar deitada sobre o apparelho como no anterior, você tem que se collocar de joelhos nas almofadas de borracha e distender os braços, curvando as costas.

Com esse movimento repetido apenas dois minutos, tiram-se varios centimetros de gordura nas cadeiras e estomago.

Esse apparelho faz tambem muito bem á saude em geral, porque com elle se consegue o fortalecimento dos musculos peitoraes, dando ao busto firmeza e perfeição.

Os medicos e especialistas em cultura physica tem se manifestado enthusiastas deste novo apparelho, pelos resultados rapidos que proporcione e, o que é mais importante, com uma perda de tempo muito pequena, diariamente. A unica restricção que existe para usar esse apparelho é que não se deve empregal-o depois de uma operação cirurgica.

Os exercicios fundamentaes que explicamos acima podem ser executados por mulheres, homens e crianças; mas, além desses ainda se pode crear uma infinidade de outros que tenham como base a distenção dos membros. Para as mulheres que em geral lutam contra gorduras mal localizadas, os exercicios feitos com esse apparelho — modelarão o corpo em poucas semanas. Por esse processo de distender ao maximo o corpo acho que alguns centimetros mais de altura poderão ser alcançados; não que a pessoa cresça realmente, mas a posição perfeita, e o adelgaçamento das formas concorrerão para dar essa impressão.

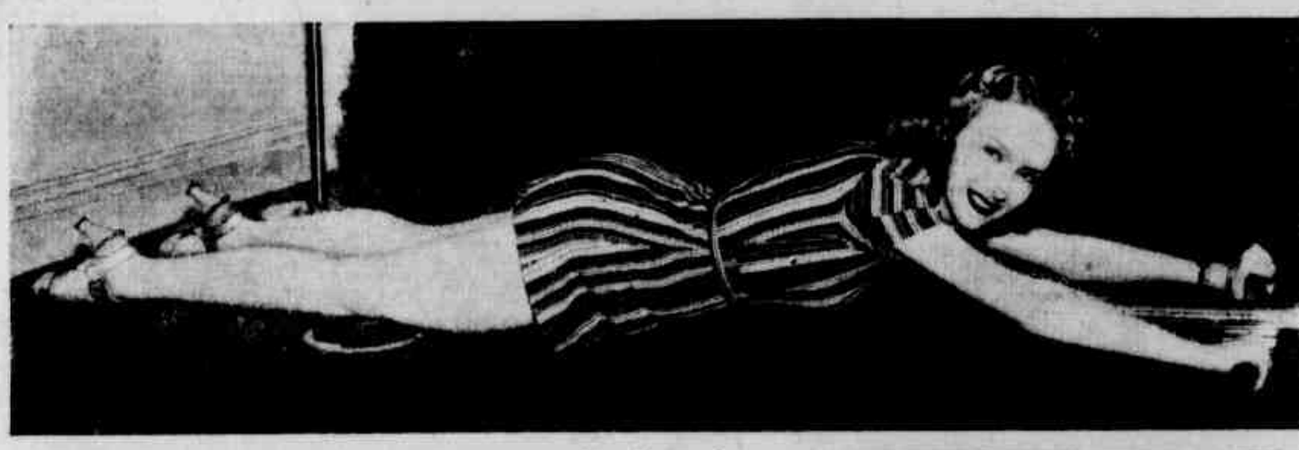

A distensão completa de todos os membros é repetida durante dois minutos. Com a perda desse insignificante tempo você poderá ter um corpo perfeito.

Outra variedade de exercicio que se poderá fazer com a mesma machina, e este é particularmente recommendado para reduzir as cadeiras e o estomago.

Corrija os seus Defeitos

A COISA mais facil do mundo é evitar que o estomago se torne saliente. E' uma questão de força de vontade.

Contraia o abdomen de modo que todos os seus musculos se tornem retezados, e verá que ser esbelta não é privilegio de ninguem.

Um dos meus exercicios predilectos para conservar o estomago no logar é o seguinte: ao acordar, pela manhã, deite-se de costas e contraia o abdomen cincoenta vezes seguidas. Repita o mesmo exercicio á noite, antes de dormir. A constancia do exercicio é o seu maior factor de successo.

SUAS QUEIXAS

QUERIDA Miss Dixon: Tenho duas filhas com cabellos dourados, e noto, com grande pesar, que os cabellos da mais velha têm escurecido bastante ultimamente. Que devo fazer para conserval-os louros, como são actualmente até que ellas fiquem crescidas? — SARA.

Infelizmente não posso, no espaço resumido que disponho, dar-lhe a indicação que pede. Procure encontrar os conselhos dados nessa pagina ha duas semanas sobre a conservação dos cabellos louros.

QUERIDA Miss Dixon: Peço-lhe aconselhar-me num terrivel problema: começam a apparecer-me em redor dos olhos pequenas ruguinhas finas, e estou alarmada com a idéa de que ellas podem se transformar em grossos sulcos. Que fazer para combatel-as? — FRANCISCA.

Procure um medico especialista de olhos e faça um exame. Muitas vezes essas rugas são motivadas pelo esforço da vista. Traga sempre os olhos rodeados de uma leve camada de creme ou oleo. Use sempre oculos escuros, quando tiver que se expôr ao sol. Ponha todas as noites um pouco de oleo em redor dos olhos. Quando se sentir cansada depois de um dia fatigante, ponha sobre as palpebras uma compressa de agua gelada.

QUERIDA Miss Dixon: Tenho apenas vinte e dois annos, mas as minhas mãos parecem ter pelo menos mais vinte annos. A pelle está enrugada e aspera. Que fazer? — FAY.

Concentre a sua attenção durante uma semana nos cuidados das mãos. Escove bem com uma escova e sabão suave. Applique sobre a pelle ainda humida um bom creme e faça uma massagem vigorosa, com movimentos de quem calça uma luva. Em seguida, passe uma grossa camada de creme e ponha uma luva larga de algodão macio. Durma com essa luva e no dia seguinte lave as mãos com agua morna e sabão, passando em seguida uma loção especial.

QUERIDA Miss Dixon: A sra. acha que eu poderia tomar umas pillulas para emmagrecer que me foram aconselhadas por uma amiga que affirma ter perdido varios kilos usando-as? — GLORIA.

Considero que será uma verdadeira loucura tomar essas pillulas sem consultar um medico. Os remedios que fazem perder varios kilos em geral são feitos com preparados glandulares que podem trazer os mais serios transtornos á saude e ás vezes, produzir lesões mortaes. E' muito mais acertado fazer gymnastica, mesmo que seja mais demorado o emmagrecimento, e alimentar-se de uma maneira racional.

QUERIDA Miss Dixon: Será acertado usar a sombra nas palpebras durante o dia e com toilette de sport?

Acho que de maneira alguma deve ser usada a sombra de côr nas palpebras com a luz do dia, e principalmente com toilette sportiva. Passe uma leve camada de vaselina ou qualquer outro creme oleoso e incolor sobre as pestanas e sobrancelhas. Isso dará brilho, sem dar aspecto maquillado.

Delight Dixon aconselha

SE você ainda não attingiu os vinte annos, procure tirar partido da sua frescura natural. Evite de todo modo copiar o encanto das mulheres mais velhas, que lançam mão de artificios de toilette para suprir as falhas e o desgaste natural dos annos. Tire todo o partido da belleza de sua pelle, do brilho de seus olhos, da vida de seus cabellos. Se você começa a usar muitos cosmeticos nos olhos, muito pó de arroz e muito oleo nos cabellos, dentro em breve nada lhe restará do que é natural.

◆

UMA moça que ainda não attingiu os vinte deve evitar usar perfumes complicados e mysteriosos, preferindo sempre os perfumes frescos e sportivos á base de flores, como, muguet, rosa, lavande.

◆

E' UM bom exercicio de vontade para uma moçinha aprender a fazer suas proprias unhas. Reuna numa bonita caixinha todos os apetrechos necessarios, que são duas limas de papel, dois bastõezinhos de laranjeira, um polidor, algodão, pó para polir, verniz, removedor de cuticula e de verniz. Se suas unhas forem fracas deverá incluir tambem um creme especial para unhas quebradiças. Comtudo isso, só será preciso paciencia para fazer suas proprias unhas.

◆

E' ANTES dos vinte annos que você deve aprender a conservar-se, e não desperdiçar a sua mocidade inutilmente. Para isso é muito importante não perder horas de somno. Sem dormir o tempo sufficiente, você não poderá parecer joven e sadia. Divirta-se, mas sem sacrificar as horas de repouso. Cada pessoa tem necessidade de certo numero de horas de somno e deve acordar sentindo que dormiu até ficar satisfeita e descansada. Em geral oito ou nove horas satisfazem a maioria, mas esse tempo varia de um para outro individuo. Estude bem quantas horas lhe são necessarias para se sentir descansada, e não as sacrifique, se quizer conservar-se joven.

◆

APPARECEU recentemente nas perfumarias uma combinação de saes para o banho com quatro perfumes e cores differentes. A caixa em que o pó vem acondicionado é de [illegible] bastante attrahente, servindo, portanto, para adornar a prateleira do banheiro.

◆

DESEJA você um banho agradavel e inesquecivel? Deseja sentir-se como uma sereia que mergulha nas ondas frescas e espumosas do mar? Então adquira a nova essencia que faz borbulhar a agua da banheira, assemelhando-a extraordinariamente ao salso elemento marinho. Vem acondicionada em caprichosos vidros coloridos.

◆

O NOVO creme emoliente é feito por um processo especial que permitte corrigir o resecamento da pelle com rapidez e efficiencia verdadeiramente increditaveis. Uma só applicação desse creme avelludado é sufficiente para tornar a epiderme macia, flexivel e deliciosamente fresca.

◆

VOCÊ tem necessidade de disciplina para cumprir o seu programma de exercicios? Então, por todos os motivos, entre para um gymnasio e exercite-se nas aulas. Tenha uma instructora, de quem seguir as ordens. E frequente com regularidade o gymnasio, se quer colher reaes beneficios do seu trabalho.

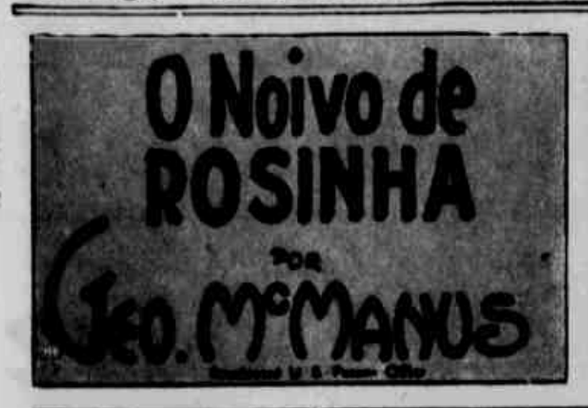

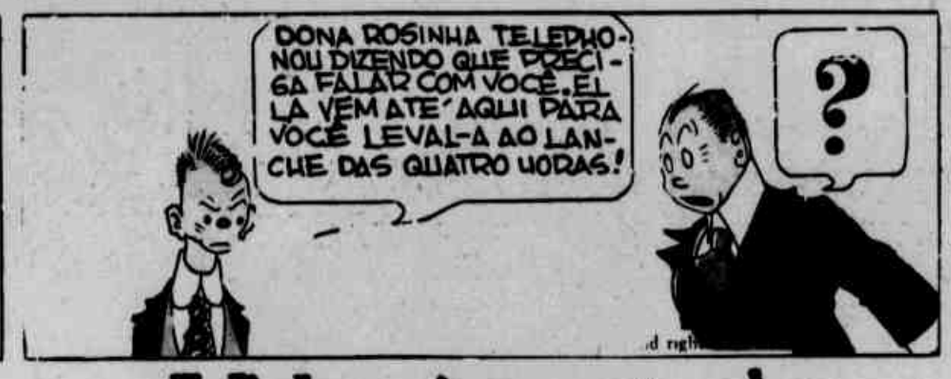

Vida Apertada

SENHORA: Risque da sua vida os dias aflictivos tomando oforeno

— Não desanime! Você ainda poderá se livrar desse PESO-MORTO!...

PARA a Sra. se livrar desses soffrimentos que lhe tiram a boa disposição para viver uma vida alegre e feliz, não perca tempo com palliativos. Faça um tratamento adequado com Eugynol. Usando Eugynol, mais cedo do que pensa, a Sra. se libertará do *peso-morto* que — de mez em mez — vae lhe roubando a saude, a mocidade e a belleza. Eugynol, alem de regulador do Utero e dos Ovarios, tambem é sedativo e tonico: acalma as dores ou colicas, e tonifica os tecidos, evitando inflammações serias. Comece seu tratamento com Eugynol, e até a sua pelle ficará limpa e livre de manchas, pannos e olheiras. Eugynol é mais economico: toma-se em gottas. Um vidro dá para 20 ou 30 dias.

EUGYNOL — o regulador perfeito

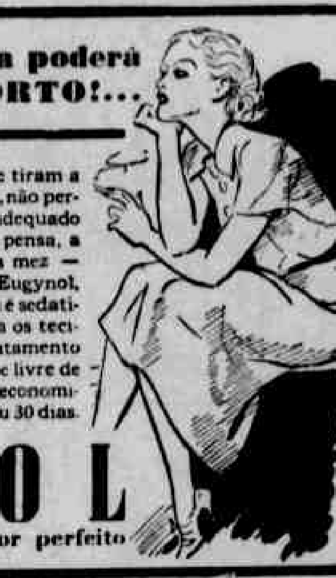

Myriam Não Deve Soffrer

Conto de Sodré Vianna

A BOLOTA de papel pegou em cheio na professora. Bá! Houve um silencio de surpresa, depois uma gargalhada estridula, escandalosa, que abalou toda a sala.

— Quem foi?

Ninguem respondeu.

— Quem foi?

E a regua brandida com raiva estalou num golpe secco sobre a mesa.

Tudo mudo. Lula sabia, tinha visto o Guimarães desferir a pelota, os olhinhos maus fuzilando de gozo. Tinha visto, e não gostava do Guimarães. Aliás ninguem gostava delle, daquelle Guimarães sempre cheirando a cuspo, as unhas sujas, o caracter mais sujo ainda. Um inspector escolar chamara-lhe um dia "o lixo da aula." E era verdade.

Agora a voz da professora latejava numa calma impiedosa, annunciando:

— Se não se accusar nem fôr accusado o autor desta brincadeira estupida, toda a classe ficará de castigo.

Lula estremeceu. Era sabbado, havia matinée ás quatro horas. Se ficassem presos, esceira lenta e interminavel do joelho. Canalha! Lula teve nojo de tanta hypocrisia. Gostaria, abraçaria com um grito de enthusiasmo o Guimarães, se elle se levantasse, despedisse do olhar um nobre lampejo de consciencia, e declarasse á professora:

— Fui eu!

Chegou a sorrir desse sonho. O Guimarães fazendo isso! "Era mais facil um boi voar..."

O estudo continuava em silencio. Um silencio pesado, sombrio, de rezes á espera do soffrimento. Lula sentiu-se dono de um grande, de um tremendo segredo, do segredo da redempção, da alegria de todos. Bastar-lhe-ia accusar, nem seria preciso offerecer provas. Para que provas? Contra o Guimarães ninguem lhe exigiria provas. E era o seu dever salvar os collegas. Ia levantar-se, resolver de uma vez aquella situação torturante, quando a sineta tocou para o intervallo. Houve um confuso rumor de carteiras que se fechavam. Os alumnos sairam, em fila, e foram se dispersar no pateo.

crevendo aquellas phrases do repertorio da mestra — "devo me comportar bem e respeitar os meus superiores (500 vezes)" ou senão "o menino que perturba as lições prova que é um mal educado" (300 vezes) — estaria perdida a sessão. Sentiu um odio feroz do Guimarães. Aquelle rato immundo devia, devia ser denunciado. Elle, Lula, bem sabia que a delação é uma infamia. Porém ali se tratava de um caso de justiça. Testemunha do procedimento do velhaco, abominado de todos, preguiçoso e immoral, não se conformava em consentir, com o seu silencio, na condemnação dos collegas. Porque haveriam de soffrer a mesma pena que o Guimarães, o unico e detestado responsavel por aquelle desastre em pleno dia de sabbado? Olhou para o Guimarães. Lá estava elle, encolhido, muito serio na sua carteira borrada de tinta e tatuada a canivete. Lá estava elle, a vista pregada no livro, a cabeça baixa e humilde, a mão direita indo e vindo numa co-

Formaram-se grupos: e, em todos a amargura do incidente que lhes roubava as diversões da tarde.

Lula achou-se deante dos olhos tristes de Myriam. Dois amigos, Lula e Myriam. Amigos de uma amizade que ia evoluindo num sentimento estranho para ambos, numa solidariedade terna que ás vezes apagava as palavras dos seus labios e ficava palpitando, mansa, mas intensa, quasi tangivel, em torno delles. Agora Lula fitava commovido os olhos tristes de Myriam.

— Que foi, Myriam?

— Nada.

A voz era dolorida. Myriam soffria.

— Diga, Myriam. Que foi? E' porque você tambem vae ficar presa? Diga. E' por isto?

Ella sacudiu a cabeça num "sim" emmoldurado pelas duas tranças loiras.

Lula avaliou tudo. Que elle, que os outros soffressem aquella humilhação, vá lá. O orgulho de ser homem, de ter nascido para as brutalidades da vida, afflorou no seu coração com uma vehemencia que o suffocava. Sim, não faria mal que elle, Edgard Almeida, Carlinhos, mesmo as outras meninas do curso penassem por causa do Guimarães. Porém Myriam era differente. Aquella criaturinha delicada, sensivel, branda e carinhosa como se já fosse uma mãezinha, não, Myriam não ficaria presa!

Elle surprehendera tudo, diria tudo. A sineta chamou para a classe.

Um a um, occuparam os seus logares. Lula olhou para Myriam.

Viu-a sentada, as mãos segurando a cabeça, num abatimento que confrangia. Olhou para o Guimarães. Procurou, ancioso, na sua physionomia, um vislumbre de resolução, de bravura, de dignidade. Mas só achou a cynica indifferença, a beata simulação de sempre. Devia denunciar! Devia denunciar! Myriam ali estava, esmagada pela injustiça de uma punição collectiva, pela iniquidade de uma sentença céga que colhia e golpeava quarenta e nove innocentes para a vingança sobre um culpado unico. Devia denunciar!

Quando a regente entrou trazia os olhos como duas poças de raiva condensada.

Encarou a classe, e a sua voz cortava e doia como uma navalha:

— Já decidiram a revelação do...

Lula ergueu-se, num impeto. Ia dizer, ia denunciar. Todos os olhares se concentraram nelle. Um fremito percorreu-lhe o corpo. Abriu a bocca. Vamos, coragem Lula! Que tem você que não fala? Não é homem? Vamos, coragem! Tremia, tremia, num tremor convulso e acovardado. Não, não tinha coragem de delatar.

— Então? — fez a professora. Que deseja você?

Ante aquella voz fria e desafiante, elle sentiu uma placidez indescriptivel tomar conta do seu ser. Fitou firme a mestra ameaçadora:

— Fui eu!

Ella repuxou o beiço num esgar de desencanto. Depois tangeu-lhe na cara um insulto:

— Nunca pensei... Moleque!

A classe vae saindo. Edgard Almeida, Carlinhos, todos, todos... Passam e olham para Lula. Têm uma cara espantada de quem ainda não acredita no que vê. Depois vem Myriam. Lula procura um sorriso della. Porém Myriam passa como os outros — passa peor, muito peor do que os outros. Myriam acreditou: nos seus olhos não ha espanto, ha apenas uma grande, dolorida, silenciosa reprehensão...

CHRONICA DA MODA

(De RACHEL GAYMAN, da Havas)

PARIS — abril (Havas) — A preparação actual das pelles attingiu tal perfeição, que os grandes costureiros parisienses as trabalham como se fossem tecido.

As pelles apresentadas por Revillon Frères nas suas novas collecções são tão maleaveis e depois de preparadas, para as pregas e drapeados.

As pregas devem partir do "empiecement" do casaco para dar a largura, e as capas em astrakan devem ser cortadas em viés, com bastante hombreira e para mais effeito com um capuchão em ponta.

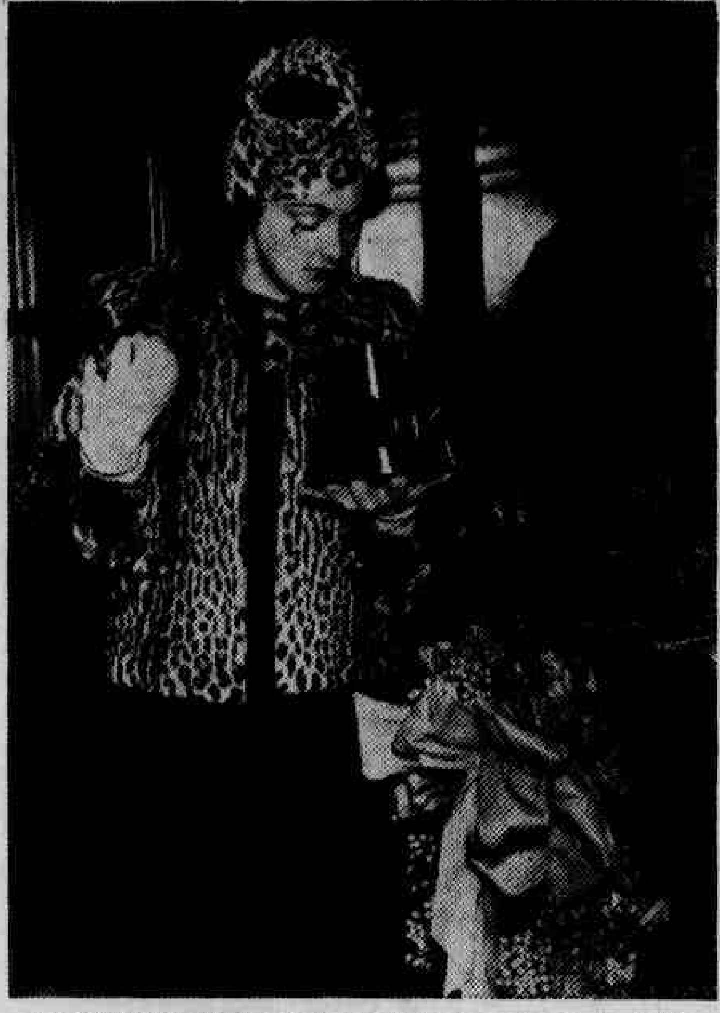

ROSEMARY LANE vestindo caprichosas confecções de pelles

flexiveis, caindo tão bem, que, com ellas, se podem fazer pregas, pinças e mesmo drapeados sem por isso as tornar pesadas.

Naturalmente só podem ser empregadas pelles de pello curto, mas o resultado é encantador, especialmente se a pelle é escura, riscada, ou com manchas, como por exemplo o castor o "visón" ou a panthera.

Obtêm-se assim modelos de um grande effeito e originalidade, combinando os tons naturaes das pelles.

A lontra, o "petit-gris", o arminho e sobretudo o astrakan, prestam-se maravilhosamente,

Nas capas de "visón" as riscas em côres devem tambem ser collocadas enviesadas.

Na collecção de Revillon a série de casacos de pelles foi muito notada sobretudo porque constitue a orientação da futura moda, notando-se uma tendencia para a linha da casaca.

Estes casacos serão muito justos no corpo, alguns sem gola ou qualquer outro detalhe e as saias muito fortes, com bastante largura, sendo os cintos largos, em couro fino, de côres vivas, de maneira a parecerem "corselets".

Mas em todos os modelos, os mais notados foram em casacas em astrakan preto, com as saias em fórma com bastante roda, sendo as costuras avivadas com um galão estreito em vermelho escuro, os de arminho com as saias cortadas em tres panos enviezados, com cintos em camurça côr de rosa pallido e tambem as casacas em "breischwantz" cinzento claro, com godés, sendo os pannos da saia por diante guarnecidos com raposa cinzenta e o corselet em camurça "fuschia".

AS MEIAS duram mais...

Com um unico banho de Mei-Fix, as meias ou a lingerie duram mais! Uma caixa de Mei-Fix para 6 banhos, custa apenas 4$500. Compre Mei-Fix, hoje.

MEI-FIX
VITALIZA AS MEIAS

No Templo

(CONTINUAÇÃO DA PAG. 1)

qua, ás quaes deu o nome de **Porta da Justiça**. Sómente poderá passar por entre ellas aquelle que fôr justo perante Deus e que nunca tiver commettido peccado algum.

O menino arregalou muito os olhos grandes, e contemplou-as largo tempo.

— Diz-me uma coisa, meu filho: será que não tens vontade de te metteres por entre ellas? perguntou-lhe a mãe num sorriso. Olha, continuou ella, olha só como o chão está rebrilhante e escavado mesmo, de tanto que se esforçaram por fazel-o... Mas, podes acreditar-me, ninguem o conseguiu ainda! Avia-te, porém! Vamo-nos embora. Já é tarde. Não ouves o ranger das portas de bronze que os trinta guardas do Templo empurram com os hombros?

A noite toda passou-a o menino em claro, lá na tenda dos seus paes, um mundo de idéas na cabecita pequenina, de annellados cabellos... Pensara que pensara na **Voz do Dominador do Mundo**, na **Ponte do Paraiso** e na **Porta da Justiça**.

Nunca ouvira elle falar em taes maravilhas, que não mais lhe saiam da lembrança. Na manhã seguinte, continuou a pensar nellas. Era o dia da partida. Os paes estavam muito atarefados em desmontar a tenda e com ella carregar um grande camello. Não viajariam sozinhos, mas iriam em companhia de parentes e conhecidos. Por isto, os preparativos da caminhada eram bem mais demorados.

Em tal azafama, o menino para nada servia e por isto ficara de lado, pensativo, a imaginação redemoinhante das coisas miraculosas que vira na vespera. De subito, surgiu-lhe a idéa de ir vel-as de novo. Teria vagar de sobra para isso: — os preparativos da jornada longe estavam de ficar promptos. Voltaria ainda a tempo. Sem nada dizer a ninguem, escapuliu-se...

• • •

Chegando ao Templo, dirigiu-se o menino para o portico onde se levantavam as columnas gemeas. Os olhos fulguravam-lhe, radiantes de alegria, ao vel-as. Sentou-se ali por perto, a contemplal-as mais a gosto. Não lhe dissera sua mãe que uma pessoa justa perante Deus e que nunca houvesse commettido peccado algum, poderia deslizar-se por entre ellas? Que coisa maravilhosa si elle o conseguisse!... E que bom não havia de ser...

Ora, sob o vasto portico, os membros do Grande Conselho estavam reunidos, procurando dirimir as contendas do povo. A multidão que alli se acotovelava era immensa: — queixavam-se uns de que os marcos de suas terras haviam sido mudados de logar; outros, de ovelhas roubadas ou dolosamente remarcadas; outros, ainda, de devedores que se recusavam a saldar as suas dividas.

Entre estes ultimos, um ricaço havia, revestido de sumptuosos trajes de purpura, fluctuantes ao vento. Citara elle ao Tribunal uma pobre viuva que, allegava o magnata, lhe devia alguns siclos de prata. A pobrezinha gemia e chorava, asseverando que o ricaço mentia, pois já lhe havia pago a divida em questão e impossivel lhe seria fazel-o pela segunda vez. Era tão desprovida de recursos que si os juizes a condemnassem se veria na dura contingencia de entregar a aquelle homem as duas filhas, como escravas.

O juiz que presidia o Tribunal, sentado numa cadeira de alto espaldar e no ponto mais elevado do vasto portico, virou-se para o queixoso e perguntou-lhe:

— Atreves-te a jurar e a affirmar que esta misera mulher não te pagou, já uma vez, o dinheiro que exiges della?

— Senhor juiz, sou homem de largas posses. Por que haveria eu de dar-me o incommodo de trazer esta mulher á barra do Tribunal, sinão para que justiça se fizesse? Juro que é tão verdade que ella me deve a quantia exigida como nunca haver ninguem passado pela **Porta da Justiça**.

Renderam-se os juizes ao solemne juramento do ricaço e condemnaram a infeliz viuva a entregar-lhe as filhas como escravas.

O menino, que se sentara ali por perto, tudo ouvira, acompanhando o dialogo. E pensava:

— Como eu me sentiria feliz si alguem pudesse passar pela **Porta da Justiça**. Estou certo de que esse ricaço mente... Pobre mulher! Ter que entregar as duas filhas como escravas...

E a linda criança ergueu-se de um pulo. Approximou-se da base das columnas gemeas e examinou a abertura que separava uma da outra:

— Ah! si não fosse impossivel! suspirava elle.

Desolado por causa da misera mulher, não mais se lembrava o pequeno de que aquelle que quizesse passar por entre as columnas gemeas tinha de ser justo perante Deus e nunca haver commettido peccado algum.

E, suavemente, meigamente, encostou os hombrinhos entre as columnas gemeas, como si por ali quizesse abrir caminho...

De subito, todos os presentes se voltaram para as columnas gemeas, cheios de assombro. As abobadas reboavam, os velhos fustes produziam um doce sonido: — é que as columnas gemeas soltavam uma nota clara e crystallina, ao se afastarem uma para a direita, a outra para a esquerda, dando passagem ao corpo delgado e flexivel da criança...

Momentos de estupefacção geral. Petrificados, boquiabertos, contemplavam os presentes a criança que praticára o milagre. O mais velho dos juizes foi o primeiro a voltar a si do seu espanto. E gritava para que de novo lhe trouxessem á presença aquelle ricaço que jurara falso no templo do **Deus Vivo**. Quiz ver depois a criança que transpuzera a **Porta da Justiça**. Ella, porém, já desapparecera por entre o rumor daquella confusão. No instante em que as columnas gemeas se lhe abriam de par em par, lembrara-se dos paes e da hora da partida: — despertara como de um sonho...

• • •

Ignorava o menino que já se achava no Templo ha uma hora e chegou a pensar que lhe era possivel dar ainda um furtivo olhar á **Ponte do Paraiso**, antes de ir-se embora.

E ligeirinho, pisando no ar, lá se foi a voar para a parte mais afastada do Templo, onde se encontravam o pateo e a ponte maravilhosa.

Ao ver de novo a delgada lamina de aço suspensa sobre o abysmo, e ao imaginar que aquelle que, porventura, della se servisse como de uma ponte verdadeira, estaria certo de ir direitinho para o Paraiso, caiu em profunda contemplação, debruçado á beira do precipicio...

E sonhava com as delicias que no céu nos estão reservadas! Oh! quem pudesse atravessar aquella ponte! Sabia elle, muito bem, que tal coisa lhe era impossivel! Nem pensar nisso!

Duas horas se passaram, e elle sempre ali, á borda do despenhadeiro, ali plantado, absorto na idéa do Paraiso.

No pateo erguia-se o grande altar para os sacrificios. Viam-se ali os sacerdotes todos paramentados de branco, a velar pelo fogo sagrado e a receber as offerendas que lhes eram trazidas por numerosas pessoas. Enorme era a multidão de espectadores.

Entre os offerentes notava-se um velhinho que carregava nos braços a sua oblata, um misero cordeirinho, magro e feio, que um cão tinha mordido. A ferida sangrava ainda.

O pobre homem pedia permissão aos sacerdotes para sacrificar o cordeiro. Elles, porém, não o attendiam, dizendo-lhe que não se podia offerecer ao Senhor victima tão miseravel. O velhinho insistia, supplicava, obsecava: — é que o seu filho agonizava e nada mais possuia que pudesse offerecer a Deus afim de conseguir-lhe a cura.

— Si não permittirdes que eu sacrifique este animal, gemia o desgraçado, [illegible] ao throno do Altissimo e meu filho morrerá.

— Os nossos corações estão cheios de piedade por ti, e a tua causa nos commove, replicaram-lhe os sacerdotes. Mas, que queres que façamos? E' interdicto pela Lei sacrificar animaes feridos, sangrando ainda. E'-nos prohibido acquiescer aos teus rogos como ao homem é impossivel passar pela **Ponte do Paraiso**...

O menino estava perto e pôde assim acompanhar e ouvir toda a conversação.

— Será muito triste se ninguem puder passar pela **Ponte do Paraiso**, pensava elle. O pobre pae poderia ter o consolo de salvar o seu filhinho...

O ancião ia se afastando, lenta e lentamente. A criança levantou-se e approximou-se da **Ponte do Paraiso** que baloiçava sobre o abysmo. Poz o pezinho na lamina enferrujada, e, nesse momento, não se preoccupava com fazer tentativas: — atormentava-a simplesmente, a idéa de soccorrer o desesperado pae, na sua dor dilacerante.

Apesar disso, não pôde deixar de retirar o pé da lamina, dizendo:

— Qual! E' impossivel! Tão velha e gasta e tão enferrujada que está... Não aguentaria com o meu peso!...

De novo, porém, os seus olhares se cruzaram com o olhar triste e magoado do infeliz que estava prestes a abandonar o pateo do Templo e cujo filho ia morrer.

O menino voltou então a pôr o pezinho sobre a lamina suspensa sobre o abysmo. Reparou que ella deixara de tremer e parecia-lhe agora bem mais firme até, bem mais larga... Deu um passo á frente, sentindo que o ar o sustinha, como se tivesse asas...

No instante em que o menino poz o pé na ponte e se aventurou a atravessal-a, brotou da lamina enferrujada uma nota clara e suavissima: um homem na multidão ouviu-a distinctamente e voltou-se para o lado de onde ella partira. Deu um grito de admiração, o que despertou a attenção dos presentes. Toda a gente pôde ver, então, a linda criança que caminhava por sobre a lamina enferrujada, mais estreita que um raio-de-sol. A' estupefacção geral succedeu grande clamor. Os sacerdotes, voltados a si do seu assombro, mandaram chamar o homem do cordeirinho, dizendo-lhe:

— Deus fez este milagre para mostrar que acceita a oblata que lhe offereces. Dá-nos o teu cordeiro afim de que o sacrifiquemos.

Depois, os sacerdotes queriam que lhes levassem o menino. Este, porém, já se sumira: a confusão immensa como que o arrancára do seu sonho e trouxe-lhe á lembrança os seus paes e a hora da partida. E mal imaginava elle que a manhã toda se passara e, com ella, a metade do dia...

• • •

— Não deitarei sinão um olhar de fugida sobre a **Voz do Dominador do Mundo** e logo voltarei para junto dos meus paes.

E dizendo isto, correu ligeirinho para debaixo da abobada onde se achava a velha trombeta. Ao lembrar-se de que aquelle que conseguisse extrair della uma nota, uma só nota que fosse, reuniria sob o seu imperio todos os Povos da Terra, ficou maravilhado: — ali se sentou pelo chão, olhos fitos naquelle prodigioso instrumento, como possuido de magico encantamento...

— Que bom não seria governar todos os Povos do Universo!...

E do menino se apoderou intenso e vivo desejo de dar um sopro, um só: naquella portentosa trombeta. Convencido, porém, da impossibilidade de fazel-o, nem tentou experimentar e, immovel dentro do seu sonho de criança, ali permaneceu horas perdidas.

Debaixo daquellas abobadas, um santo ancião costumava reunir os discipulos afim de instruil-os. Precisamente naquelle instante, voltou-se

(Conclue na pag. 6)

Michel
O Baton que os labios pedem

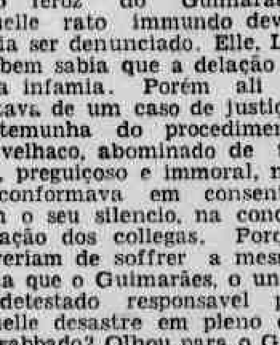

Preparado cientifico, contendo os HORMONIOS, que são, justamente, os produtos fabricados pelas glandulas. Tratamento RACIONAL e inofensivo á saude. Hormo-Vivos atua no PROPRIO LOCAL. Resultados rapidos.
Peça informações detalhadas a respeito do "Hormo-Vivos" á C. Postal 803 - Rio de Janeiro por meio do coupon abaixo:

Gratis!

Existe sob duas formulas: Hormo-Vivos n.º 1: para desenvolver e fortificar. Hormo-Vivos n.º 2: para diminuir.

Nome ____
Rua ____
Cidade ____ Estado ____

...E AS MULHERES BONITAS SE TORNARÃO *mais lindas*

Para realçar a formosura de seu rosto — Pó-de-Arroz, Rouge e Bâton Gessy. Finos, puros e delicadamente perfumados, êstes excelentes produtos darão nova vida aos seus encantos de mulher bonita. Experimente-os, quanto antes!

GESSY

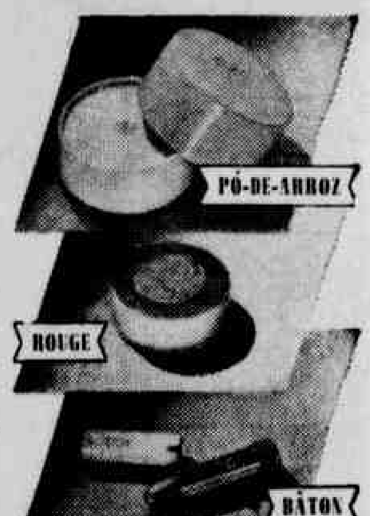

MOVEIS FINOS

Visitem as novas installações d' A RENASCENÇA
Cattete, 55-61 Rio de Janeiro

O SOL E OS PIGMENTOS

SÃO muitas as pessoas que perseguem o ideal de ter pelle bronzeada, que imite a côr do bronze velho. Outras, ao contrario, são refractarias á patina que na pelle deixam os banhos de sol. Essa divergencia de gostos, tem uma causa biologica. Em verdade a pigmentação não é para todos. E para começar, expliquemos que o pigmento bronzeado, esse que tanto preferem os fanaticos do sol, não é o unico que existe na pelle, pois nella se differenciam, pelo menos, tres: o pigmento negro nas capas profundas, da epiderme; o dos globulos vermelhos, nos capillares sanguineos e o pigmento amarello nas cellulas graxas. O primeiro está distribuido em forma de pequenas granulações situadas no interior das cellulas. Essas granulações desenvolvem-se, apenas, sob a influencia da luz. A pigmentação, pois, obedece a duas classes de phenomenos — um que é proprio de cada individuo e que consiste na aptidão de elaborar cellulas capazes de serem pigmentadas, e outro de ordem extrinseca, physica ou chimica, capaz de interromper essa reacção. Trata-se de um processo que se faz sob a influencia de um principio, oxydante, que transforma a substancia existente em marron negraço — a melaina.

Sob a pelle cursam os vasos capillares, contendo sangue e por conseguinte hemoglobinas.

Esta substancia, contendo ferro, é avida de oxygenio e o absorve em certa quantidade, quando a pelle se expõe ao ar livre. Ao mesmo tempo a epiderme é permeavel á luz commum, assim como aos raios infra-vermelhos, sob cuja influencia se avermelha visivelmente.

A' acção do ar, une-se, pois, a da luz.

Não é por acaso que a pelle contem essa emmaranhada rêde vascular, mas para uma funcção aeroluminosa.

Por ultimo, nas capas dermicas profundas, na da graxa, encontramos um terceiro pigmento. Este, differente em sua composição chimica aos anteriores, pode ser considerado uma pre-vitamina, que dá vitaminas por transformação, especialmente a vitamina A. O papel deste pigmento é importante na nutrição. Seria, pois, irreflectido dar attenção, apenas, ao pigmento melanico, que é o que dá a côr bronzeada, do gosto de muitas pessoas. A acção da luz é muito mais importante e complexa, porque age sobre o sangue, sobre a graxa e penetra mais profundamente no organismo. O bronzeado da pelle não deve ser considerado como um simples gosto, como um capricho ou modernismo.

E' assumpto para ser considerado seriamente. Do que não resta duvida, é que a acção da luz, que não é de todo conhecida no corpo humano, exerce sobre ella, positivamente, influencias beneficas e dessa acção recebem parte os differentes pigmentos.

Concluindo: O costume de bronzear-se é de indiscutiveis beneficios, mas quando o appello é feito exclusivamente á luz do sol. Ha pessoas que o conseguem por meio da applicação de raios artificiaes, o que não passa de um engano.

Os raios artificiaes são falhos de virtudes naturaes, as da luz do sol, e por conseguinte sem aquella influencia sobre os pigmentos. Bronzear-se é bom, mas não em demasia. Nesse terreno como em todos, a moderação é uma virtude.

Desde que uma certa quantidade de pigmentos foi armazenada no organismo, é preciso tempo para a assimilação. Dahi a conveniencia de que os banhos de sol se façam curtos e espaçados.

Equilibre seu Peso

A CULTURA physica pode encher suas finalidades — diminuir ou augmentar de peso. Isto depende do organismo e da vida que leva quem se submette a essa disciplina.

Os que vivem vida sedentaria, experimentam diminuição; os que precisam vitalidade, a adquirem e então sua nutrição chega a ser normal, o que representa o equilibrio do peso. Quando se necessita queimar gorduras, afinar a silhueta, provocar a transpiração, consegue-se dentro de identicos movimentos, realizados mais apressadamente. E aqui estão alguns exercicios que podem ser praticos para as delgadas, assim como para as que pesam um pouco mais do normal.

I — Movimento doador da elasticidade: a marcha na ponta dos pés, elevando o joelho á altura do busto.

II — Rotação do busto, inclinado para baixo — erguendo e destendo os braços. Dez vezes para a direita, dez para a esquerda.

III — Estiramento do corpo. Em posição muito firme e direita, elevar-se sobre a ponta dos pés, e erguendo os braços.

IV — Torsão e flexão, simultaneas. Os braços abertos. Tocar com a ponta dos dedos da mão direita e pé esquerdo e erguer-se elevando esse braço. Repetir do outro lado, 10 vezes.

V — Gymnastica para as pernas. Levantar e baixar alternadamente as pernas, tal como na illustração dupla e depois, deitada de costas, repetir os movimentos.

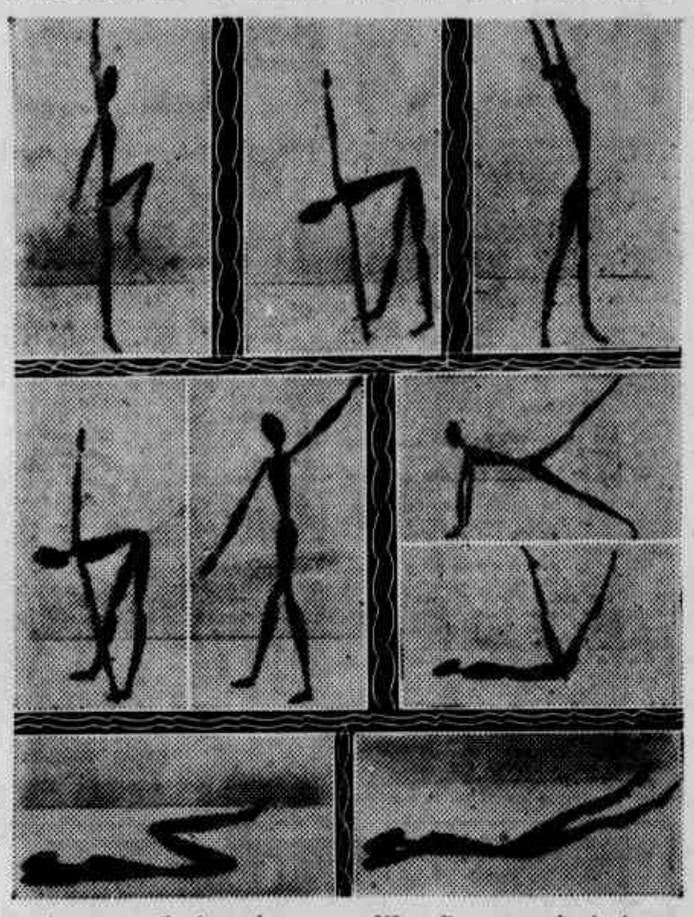

VI — De costas, simulando nadar, com os braços cruzados debaixo da nuca e immoveis, tanto como se conservará immovel o busto. Flexionar as pernas 10 vezes.

VII — A mesma posição. Fazer um compasso com as pernas, perfeitamente estendidas e unil-as batendo os calcanhares, mas sem tocar o chão.

VIII — Com as mãos nas cadeiras e voltar, muitas vezes, á posição vertical.

A' VENDA EM TODAS AS PHARMACIAS E DROGARIAS

Atraz de cada FRIGIDAIRE

ESTÁ A GARANTIA DA

General Motors

Quando a senhora compra um refrigerador, não é somente um apparelho de refrigeração que deseja. A senhora exige, tambem, que este apparelho lhe proporcione *tranquillidade*. E é por isto, exactamente, que Frigidaire tem merecido tão grande preferencia das donas de casa do mundo inteiro: porque elle é, ao mesmo tempo, o mais moderno e completo dos refrigeradores, e um producto garantido pela organização lider, no universo, nas industrias de refrigeração e automoveis.

Examine, hoje mesmo, o novo Frigidaire para 1940 — o unico refrigerador dotado de Paredes Refrigeradas e garantido pela General Motors.

FRIGIDAIRE

SÓ FRIGIDAIRE OFFERECE:
Paredes Refrigeradas — Mechanismo Poupa-Corrente — Refrigeração F 114 — Desprendedor Automatico de Gêlo — Removedor Automatico das Gavetas — Prateleiras corrediças á prova de mancha... e innumeros outros notaveis caracteristicos.

SÓ É FRIGIDAIRE O REFRIGERADOR DA GENERAL MOTORS

Chapéos de Hollywood

OS MODELOS MAIS EM VOGA

OS tres chapéos de Sally Victor que apparecem á esquerda prestam-se tanto para o inverno como para o verão. O da figura sentada é um modelo de feltro pardo inteiramente coberto por um véo de malhas quadriculadas. Logo abaixo vemos, respectivamente, uma creação de abas largas dobradas para cima na parte de trás e um feminino, modelo em crepe franzido com enfeite de fita grosgrain. Rosalind Russell, no centro da gravura, ostenta um sombrero mexicano com cordões de seda e lindo collar de ouro com balangandans.

A' direita, podemos apreciar um rico collar de ouro e pedras coloridas usado com um chapéo de palha fina tendo atrás enorme laço de fita grosgrain. Observem como a bolsa de couro traz, gravado a ouro, um interessante monogramma. A ultima figura da direita, mostra-nos, finalmente, um "beret" de feltro estofado com enfeite lateral de fita grosgrain, usado em combinação com volumoso collar de flores douradas, leve como uma penna.

CLINICA ESPECIALIZADA DE DOENÇAS DE SENHORAS
DR. OCTAVIO DE ANDRADE
UA DA ASSEMBLEA 115 — 2.º AND.
DE 13 A' 18 — TEL. 22-1591 RIO

Um "que" irresistivel no perfume deste Pó de Arroz!

Novo Rouge!
Em côres vivazes o novo Rouge Royal Briar se adapta melhor á conalidade de suas faces, pois é de finissima consistencia. Em caixas que são lindas miniaturas das do pó de arroz. No Rio e S. Paulo: 4$.

A seducção nasceu do aroma de sonho deste pó de arroz... do perfume magico de Royal Briar... Ademais, por sua penetrante adherencia, fixa-se o dia todo na cutis... que adquire o suave aveludado dos pecegos e uma irresistivel seducção... No Rio e São Paulo: 3$ e 6$.

PÓ DE ARROZ ROYAL BRIAR
Atkinsons

PA 8-033

THERAPEUTICA MUSICAL

TEMOS ouvido, infinitas vezes, dizer que a musica dulcifica os costumes e que, em certos casos, acalma os nervos.

Ha uma medica norte-americana que não receita pillulas, nem xaropes, nem nenhuma outra especie de **drogas pharmaceuticas**; prescreve, apenas, aos seus doentes, como unico medicamento, frequentes audições de musica, cuidadosamente escolhida.

Certos autores são verdadeiros **especificos**: Schubert (pobre Schubert!) está indicadissimo para os casos de insomnia pertinaz, e Beethoven faz milagres contra o hysterismo. **A canção da primavera**, de Mendelssohn, e a **Dansa hungara**, de Brahms, são o melhor remedio para os que soffrem de neurasthenia ou de depressão nervosa.

A therapeutica musical não pretende curar as doenças incuraveis; mas consegue, ao menos, alliviar [illegible] que ellas produzem.

A dyspepsia chronica cura-se com audições de Chopin, de Brahms, de Sarasate e, principalmente, com a **Invitation à la valse**, de Weber.

Naturalmente, nem todos os instrumentos são utilizaveis; a therapeutica musical regeita a trombeta e o realejo.

A originalidade deste novo systema seduziu os americanos. Na Universidade de Columbia fundou-se uma cathedra de therapeutica musical e em varios hospitaes da Pennsylvannia tornou-se obrigatorio para as enfermeiras o curso da [illegible].

... o preço de "GENGIVAS ABANDONADAS"

Apezar de ter apenas 21 annos, já está desdentado... **Perdem-se mais dentes devido ás doenças das gengivas do que por qualquer outra causa.** Acautele-se em tempo. Não espere até ver em sua escova aquella fatal coloração de sangue. Use desde já Pasta Lever S.R. Este novo e maravilhoso dentifricio contem um elemento especial que dá ás gengivas cuidado completo, á simples acção de escovar os dentes. Lever S.R. é sua protecção diaria. Nella não ha espuma inutil. É concentrada para maior economia. É muito mais agradavel e refrescante. Visite seu dentista duas vezes ao anno e use Lever S.R. diariamente, de manhã e á noite

Lever S.R. protege as gengivas ao embellezar os dentes

SR63-033

CORREIO
CONSULTAS e CONFIDENCIAS

Tal é a quantidade de consultas que temos recebido para esta secção, que nos vimos na impossibilidade material de respondel-as no "Supplemento Feminino" sem um grande atraso desagradavel, visto como circulamos apenas uma vez por semana.

Resolvemos, por isso e afim de sanar esse inconveniente, publicar o "Correio" tambem nas columnas de O JORNAL, do "Diario de São Paulo" e do "Estado de Minas", nestes ultimos apenas com as respostas ás consultas das leitoras paulistas e mineiras, respectivamente.

Procuremos, assim, sempre, nas edições de O JORNAL, do "Diario de São Paulo" e do "Estado de Minas" o complemento desta secção que, assim, será mantida rigorosamente em dia.

LILITA (Jahú).

"...poderá me presentear com um regimen adequado a essas imperfeições cutaneas..."

Quando a mulher é joven, como V.; quando é bonita como decerto V. é, pensa que possue thesouro inesgotavel em sua belleza. Mas, V. não! previne-se cedo e faz muito bem. Ha mulheres que trazem desde cedo a propensão para as rugas, essas tyrannas que annullam qualquer cara bonita. A's vezes ellas surgem do habito de tregeitos e outras surgem pela propria natureza da pelle. A defesa, porém, surge de muitas formas, assegurando exito e uma dellas é a mascara de belleza — a de clara de ovo, a de banana prata amassada com um pouco de sumo de limão, a de nata de leite com oleo de amendoas doces e muitas outras, de misturas varias. Quem já usa a primeira, deve estendel-a no rosto uma vez por semana e ficar em repouso os 20 minutos da applicação. E nos logares onde as rugas ameaçam, renove a applicação, mal endureça a primeira. Alem disso, todas as noites, applique um creme nutritivo, bastando que o faça com toques leves. O creme póde ser o que preferir e pode ser este:

Cera branca	7,0
Oleo de amendoas	75,0
Parafina	7,0
Espermacete	10,0
Hydrolato de rosas	25,0
Tintura de benjoim	1,0

(Preparado em banho-maria).

Aos olhos, mais não tem que lhes dar um collyrio calmante, um desses á venda em qualquer pharmacia, formulas de especialistas.

ROSEMARY (São Paulo).

"...mas acontece que tenho uma grande confiança..."

De suas letras gentis e amigas, destacamos aquellas palavras, com um desejo só — o de honrar, o de merecer a sua confiança. Amiguinha! uma pelle oleosa tem defesa natural para que se conserva macia e flexivel... Emtanto, excessiva a gordura e prejudicial ao "maquillage", mesmo por causa dos cravos, convem passar á noite um algodão embebido nesta loção:

Benzina rectificada	40 c. c
Ether de petroleo	40 c. c.
Essencia de bergamota	q. s.

Depois de retirar os cravos, para que o folículo não se inflamme, esta pomada:

Canfora	3,0
Acido phenico crystallizado	1,0

Misturar e juntar:

Vaselina	30,0

E' possivel substituir uma e outra formula por agua de Colonia resorcinada — 10,0 de resorcina para 1 litro de agua de Colonia.

Um bom creme de limpeza? Uma loção é melhor pada V. Esta:

Agua distillada	400,0
Alcool a 60º	400,0
Essencia de romã	10,0
Essencia de hortelã	5,0
Essencia de cascas de limão	5,0
Essencia de Melissa	5,0
Agua de rosas	20,0
Agua de flor de laranjeira	20,0

Bastante cabello, é o seu desejo. Dê-lhes um tonico como é este:

Rhum	50,0
Tintura de quina	5,0
Sulfato de quinina	0,25
Oleo de ricino	5,0

Cabellos sedosos é a sua linda ambição. Rosemary vae conseguir tudo com amorosos cuidado — o da massagem, o da escova, diariamente... E perdôe e compreenda a impossibilidade de attender particularmente.

MARCIA MORNAY (São Paulo).

"...Posso voltar?"

Com prazer crescente. Seu caso, joven amiguinha de 17 annos, requer varias disciplinas para adiantar mais do que o que V. tem passado em sua pelle. E' a de manter regular a funcção intestinal; é a da hygiene alimentar; a de comer de vagar, mastigando bem, prohibição de alimentos adubados; evitar coçar a parte affectada de espinhas, afim de não estender-se o mal; fazer gymnastica moderada, passeios matinaes, etc. E tudo isso sem descuidar averiguar a possivel causa — disturbio intestinal ou digestivo, desordens de sua adolescencia.

JACY DAS NEVES (Mundo Novo — Rio Grande do Sul).

"...para escurecer o cabello..."

A formula que leva oleo de nozes, não é a de um corante... A missão desse oleo é a de escurecer os cabellos, a de evitar ou retardar a calvice. E se sua mamãe quer algo, que substitua a falta desse oleo, com aquella mesma finalidade, esta loção está no caso:

Oleo de parafina	142,0
Oleo de lavanda	12 gotas
Tintura de cantharidas	7,0

Devemos avisal-a de que não se tornarão da cor primitiva os cabellos brancos, mas se disfarçarão multissimo pela lubrificação recebida, ao tempo que se vitalizam os que não se agrisalham.

...das Neves! Era uma vez uma moça formosa, tão branca, tão alva que parecia mesmo de neve. O seu collo poderia — como o de Ignez de Castro, aquella que foi rainha depois de morta — poderia ser chamado collo de garça e através delle se poderia ver (como se disse della) o vinho passando pela garganta... Mas, das Neves vive o nosso tempo, é moderna e quer ficar morena... Outra coisa não temos a dizer-lhe sinão que, no "make-up" moderno existe um excellente preparado de Max Factor e que V. mandará procurar nas casas que fazem esse commercio. Chama-se "Pancake" e obedece a uma numeração 1, 2... Mais claro, mais escuro...

LUZIE (Juaguaruna).

"...Rogo a Deus que esta carta chegue ao destino..."

Nossos olhos passam devagarinho sobre suas letras e param sobre esse rogo encantador...

Ahi, na fazenda que mora, encontram-se coisas preciosas para sua pelle, o que não quer que deixe de usar os preparados que adoptou. Usando-os ou não, V. deve lavar o rosto com agua e sabonete, indispensaveis á boa hygiene, ao menos uma vez por dia. As preciosidades com que pode contar são: o leite fresco, a nata do leite fresco, leite a que misture sumo de limão, e nata a que accrescente um pouco de oleo de amençoas doces. Depois, passados uns 15 minutos lave o rosto com agua morna. A massagem na fronte, é feita com os dedos unidos, de modo que os quatro dedos fiquem no meio da testa e os pollegares presos nas orelhas, atrás. E os dedos deslisam do meio da fronte ás temporas. Uma loção excellente para fortalecer o cabello, entre muitas que já temos dado, é:

Tutano de boi	60,0
Cera branca	40,0
Azeite fino de olivas	60,0

MIRTHO (Serra das Laranjas — São Paulo).

"...dar á minha pelle um pouco de vivacidade. Acho-a um tanto flaccida..."

Se essa flaccidez não resulta de defeitos da nutrição ou de alguma enfermidade, V. poderá corrigil-a simplesmente: A' noite, antes de deitar faça uma limpeza da cutis com clara de ovo algumas vezes, outras com bom sabonete á base de um oleo ou de glycerina e ainda outras com leite. V. saberá intercalar...

Depois disto, lave o rosto com agua pura, de preferencia agua da chuva. E arremate esse cuidado com fricções suaves, com:

Sumo de pepinos 2 colheres; agua de Colonia 2 colheres, agua de rosas 100 grammas e tinturas de benjoim 1 gramma. Mas, não é só, que outra coisa valiosa V. tem na mascara que faça, uma vez por semana, com 2 bananas pratas amassadas e um pouco de sumo de limão.

DONA FELICIDADE (Botucatú — Estado de São Paulo).

E' V. mesma, dona Felicidade? com sua belleza desejada, com as cores lindas de suas vestes diaphanas? Bemvinda seja! Dona Felicidade, entremos na prosa de sua consulta: Siga um bom, um sadio regimen alimentar, refrescante e tome muito levedo de cerveja, que é economico e poderoso contra os males de que queixa. E mande preparar esta formula, optima para cravos e sardas:

Lanolina	20,0
Vaselina	20,0
Agua oxygenada	20,0
Enxofre	8,0

Passar á noite.

Uma receita boa para as mãos, para branqueal-as, para amaciai-as:

Sumo de 1 limão.

Glycerina	20,0
Borato de sodio	5,0

E o mais, V. bem que sabe que depende de sua força de vontade, de um castigo que a si mesma se imponha... O resto... V. se chama Felicidade!

JEANINE WELSE (Guaxupé — Minas).

"...meus cabellos são pretos..."

Pelos cabellos de sua filhinha começamos, aconselhando-lhe, apenas, ao lavar a cabeça da pequenita, fazer a enxaguadura com agua e limão. Mas não todas as vezes. Basta uma por semana.

Muito secca, a sua cabelleira se favorecerá com o shampoo feito de sabão liquido e uma colherinha de oleo de olivas. Bata muito bem a mistura antes de applicar.

Para sua amiga, este conselho simples de um tonico para os cabellos: Misturar 1 colher (das de sopa) de oleo de ricino a uma clara de ovo e a outra colher de bom rhum. Aliás pode servir tambem para V. Em fricções ao couro cabelludo.

ZENEN (D. G.)

"...breve lhe escreverei novamente..."

E o prazer ha de abrir-lhe um pedacinho desta columna, como hoje. Existem cabellereiros aos quaes V. possa confiar sua cabeça no desejo seu de alisal-os. O preparado que cita, poderá satisfazel-a e vale uma experiencia pequena, da qual recue se o resultado exceder ao desejado. Isto, se não preferir a vaselina liquida... Sobre o vestido, pense que o melhor é entregal-o á pratica de um tintureiro.

VIOLETINHA APAIXONADA (Bello Horizonte).

"...Li ha pouco no "Supplemento..."

Sobre o que leu, não é possivel adiantar maiores informações. Esses lapis estão no commercio de belleza e são escolhidos pela conveniencia da interessasda.

Para pintar as sobrancelhas, com traço firme e imperecivel, serve esta formula:

Vaselina branca	88,0
Negro de marfim, pó fino	8,0
Cera branca	4,0
Essencia de geranio rosa	0,05
Essencia de jasmim	0,05

Isto, se forem negras as sobrancelhas. Castanho claro ou escuro, substituir o negro de marfim por terra de Sienna ou óca parda. O preparado que cita servirá ao seu desejo. E por ultimo orientamol-a sobre a causa dos pêlos em tão delicada região: má funcção dos ovarios. E V. pode tratar-se com injecções de sôro-hormoneo. No local, apenas, agua oxygenada e ammonea.

DÓRA (Rio).

"SOS — SOS — SOS..."

E' da confusão das ondas, das vagas em tropel que nos chega esse grito desesperado? Não! E nem é de uma voz afflicta, mas a fala de uma alma novinha, que não sabe os escuros do mundo.

A' interrogação que nos faz Dora, temos a dizer-lhe que continue nos exemplos dos bons costumes de sua terra natal e na abstenção de actos que sua mãe, decerto, reprovaria. Equilibrada, com genio doce e grave, mantenha-se em sua decisão, dando a esse rapaz o que lhe quer dar — uma affeição amiga, acolhedora, entre as quatro paredes do lar que a protege...

LOIRINHA (Sorocaba — E. de São Paulo).

Do motivo gentil de suas letras, não repetimos nem um pedacinho... E' que seu desejo não pode ser satisfeito sentimo-nos como em falta com V... O caminho é mesmo o destas columnas, francamente abertas para todas, com o melhor dos bens intimos a offerta a todas — sinceridade, desinteresse...

MOREIRA CACHIADA (João Monlevade — Minas).

"...então fiz uso da receita..."

Mas qual? Ha receitas e receitas... Mesmo que seja a que se lhe manda hoje, nem todo effeito póde vir do dia para a noite... Persevere nesta, que talvez valha tudo:

Alcool a 90º	300,0
Tintura de Myrrha	4,0
Agua de camomilla	20,0
Agua de flores de sabugueiro	50,0
Almiscar	p. s.
Borato de sodio	5,0

Fricções leves, lentas, 3 vezes ao dia:

A massagem, por si, já faz muito pelo vigor, pelo desenvolvimento do busto; o banho de chuva, caindo em grande força, é outro valor para a fortaleza delle e... a saude, tudo!

MOCIDADE QUE SE FOI (Campinas).

"...Devo continuar a usal-os?"

Por certo... São dois elementos preciosos aos cuidados que requerem um rosto de mulher. Além do que emprega, V., para suavisar a pelle pode preparar uma loção muito simples, de uso diario. V. encherá meio frasco de alcool, juntará uma colher de glycerina e outra de benjoim e para acabar de encher o vidro faça-o com agua de rosas. De cor leitosa, essa mistura serve até como fixador ao pó de arroz.

Uma tentativa para que desappareçam ou melhorem as rugas da fronte, está em collocar uma banda de panno, um lenço, embebido em uma mistura de alcool e clara de ovo em partes iguaes. Aperte o panno, deixando-o o tempo possivel.

As manchas brancas de que fala, tem uma causa que V. deve buscar em consulta ao medico. Emtanto, recommendamos-lhe fricções sobre as manchas, afim de regenerar o banho pigmentario e augmentar a secreção. Pode fazel-o com esta formula:

Tintura de pimenta	70,0
Alcool canforado	70,0
Ammoniaco	10,0

Para fortalecer os seios:

Agua forte de camomilla	30,0
Solução concentrada de alumen	15,0
Alcool a 60º	60,0

Duas vezes ao dia em fricções leves e demoradas. Mocidade que se foi... Defender-se dos ataques do tempo, tem dois pontos estrategicos: a defesa da alma e a do corpo...

DOURÉ (Agudos — São Paulo).

"...o que devo passar, para que elle se conserve com brilho e sem manchas?

Todo o cabello que soffre uma permanente, fica nas condições do seu. Applique-lhe um oleo (o de olivas, amornado) e deixe-o permanecer uma hora. Assim, produzirá tanto effeito, penetrará tão profundamente, como se passasse uma noite inteira. E não se farão escuros os cabellos louros, porque na enxaguadura o sumo do limão auxiliará com seu poder clareador.

CORAÇÃO AFFLICTO (Patrocinio — Minas).

"...24 annos..."

Nessa idade, as rugas querem dizer só enfraquecimento dos elementos anatomicos. A formula que empregou é optima, acontecendo, porém, que pelles muito sensiveis não a supportam naquella dosagem dos adstringentes (tannino e sulfato de aluminio).

Não deve fazer nova tentativa, mas deve, com a habilidade e maciez de seus dedos, continuar na massagem com um creme nutritivo qualquer, podendo ser este:

Lanolina	30,0
Espermacete	15,0
Salol	1,0
Glycerina official	20,0
Alumen	5,0
Essencia de sandalo	10 gotas

NINA MOÇA (São Paulo).

"...Está bem?..."

Multissimo cordial, como desejamos.

Suas letras trazem o raciocinio justo. "Antigamente a escola era risonha e franca..." A de Balzac, pregando que os 30 annos da mulher eram o apogeu da sua vida. Agora, os exemplos mostram que depois dos 40, a mulher sente que o enthusiasmo pela vida não é menor que aos 20... A protecção á epiderme deve ser rigorosa, pelos dois pontos estrategicos verdadeiramente: o do corpo sadio e o da alma sadia. Com isto, prosigamos: uma má alimentação, os habitos irregulares, o ar impuro, a falta de exercicio, um mal organico de que resulte a perda de algum liquido vital, são coisas que conspiram contra a saude da pelle e contra a juventude da carnação.

Guarde-se, pois, amiga! O programma para V., dentro deste principio, é, na limpeza, ir pelo processo commum da agua e sabão (o de benjoim), algumas vezes substituido por clara de ovo; duas vezes por semana, o banho a vapor e após toques de gelo envolvido em panno. Independente disto, V. pode ter a sua agua de Budapest, loção famosa para limpar qualquer typo de pelle:

Agua distillada	400,0
Alcool a 60º	400,0
Essencia de romã	10,0
Essencia de hortelã	5,0
Essencia de cascas de limão	5,0
Essencia de Melissa	5,0
Agua de rosas	20,0
Agua de flores de laranjeira	20,0

Mas, não é só — outros ensinamentos ainda V. recebe, para nutrir e embellezar a cutis. Este, é o da uma agua de arroz: Cozinhar um punhado de arroz em agua da chuva (toda vez que puder ser lave o rosto em agua da chuva) até reduzir a um terço da quantidade. Coar pela peneira e accrescentar umas gotas de sumo de agrião (20 ou 30) e outras de tintura de benjoim (4 ou 5). E não esqueça a lição sempre dada sobre o sumo do limão, bom para cerrar os poros.

Delicie o seu paladar com DROPS as pastilhas saborosas de LACTA

NO TEMPLO

(Continuação da pagina 4)

elle para um dos jovens, imprecando-o duramente:

— Não passas de um impostor. O Espirito fez-me saber que és um gentio, e não um israelita. Como ousaste, sob falso nome, introduzir-te entre os meus discipulos?

O joven, a quem taes palavras eram dirigidas, levantou-se:

— Eu atravessei montes e valles e a vastidão dos desertos e a immensidade dos mares, só para ouvir de teus labios a verdadeira Sabedoria e a Doutrina do Deus Unico. Minh'alma definhava de desejo... Mas, eu sabia tambem que me não aceitarias, caso me não apresentasse como israelita. Menti, sim... mas para saciar a minha sêde de Sabedoria. Deixa-me ficar aqui, aos teus pés, eu t'o obsecro!

O santo ancião ergueu-se, de braços para o céu:

— E'-me tão impossivel deixar-te entre os meus discipulos como a ninguem ainda foi dado o privilegio de tirar uma só nota desta grande trombeta, a que muito justamente damos o nome de **Voz do Dominador do Mundo**. Na tua qualidade de estrangeiro nem direito tinhas de penetrar no Templo. Afasta-te daqui, antes de que os meus discipulos se lancem contra ti e te rasguem as vestes, a ti cuja presença profana este logar sagrado.

Mas, o joven permaneceu immovel e respondeu com doçura:

— Não me irei embora, não, porque aqui, somente aqui, é que minh'alma apraz em morar, pois aqui sómente é que ella encontra agua e alimento para matar a sua sêde e a sua fome de Divina Sabedoria. Prefiro, antes, morrer aos teus pés.

Ao ouvir estas palavras, ergueram-se os discipulos do santo ancião e lançaram-se contra o joven para expulsal-o dali. Como oppuzesse o gentio alguma resistencia, jogaram-no por terra, pisando-o e ameaçando-o de morte.

A linda criança, que ali estava sentada bem perto e que assistira áquella triste scena, ficou profundamente commovida:

— Que crueldade! Que maldade! exclamou ella entre si mesma. Pudesse eu fazer resoar a grande trombeta e correr em auxilio do pobre gentio!

Naquelle momento, já não queria o menino saber si poderia ou não suspender a trombeta descommunal aos seus labios, e si se tornaria ou não o Senhor do Universo — todo o seu pensamento era um só, salvar a vida a um homem em perigo...

As pequeninas mãos delicadas envolveram com meiguice a trombeta colossal, procurando levantal-a do chão, numa caricia. Sentiu elle porém que a trombeta — sozinha e por si mesma — é que se lhe chegava aos labios, pressurosamente. E sob o simples influxo do seu suspiro, eis que de subito uma nota, limpida e clara e crystallina, reboara por todo o vasto Templo...

Todos os olhares convergiram para o instrumento maravilhoso. Todos puderam ver que era uma criança, fragil, debil e pequenina, que extraíra aquella nota sonorosa, uma pura melodia, a fazer estremecer abobadas e columnas...

As mãos que se haviam erguido para castigar, abaixaram-se immediatamente. E o santo ancião disse:

— Vem, meu filho. Retoma o teu logar de costume, aos meus pés. Permittiu o Senhor este milagre para mostrar-me que é vontade sua que sejas iniciado na sua santa doutrina.

* * *

Declinava o dia. As sombras da noite começavam a insinuar-se, voluptuosamente, em turbidos novellos, pelo fundo dos vallados, pelas veigas e pelos montes.

Um homem e uma mulher dirigiam-se apressadamente para Jerusalém. Afflictos e assustados, faziam perguntas a todos que iam encontrando pelo caminho:

— Perdemos o nosso filho, diziam. Pensavamos que estivesse com os nossos parentes e amigos, mas ninguem sabe delle. Não vistes alguma criança sozinha pela estrada?

— Não, não vimos o vosso filho, mas, lá no Templo, se achava a mais linda das crianças como não podia haver outra igual. Era um anjo! E chegou a atravessar a **Porta da Justiça!**

De boa vontade teriam os viandantes contado outros pormenores do extraordinario acontecimento, mas aquelles dois pobres entes afflictos não lhes deram tempo.

Mais adeante, encontraram outro grupo de pessoas que voltavam da cidade. Ellas, porém, de outra coisa não sabiam falar senão da linda criança que mais parecia ter vindo do céu, tão formosa era! Pois, não havia, até, passado pela **Ponte do Paraiso?** Teriam os viajores falado o resto da sobretarde, mas aquelles desolados paes não tinham tempo para ouvil-as.

E entraram na cidade, marido e mulher. Percorreram-lhe ruas e ruas, em todos os sentidos, e, por mais que indagassem, ninguem lhes podia indicar o paradeiro do filho.

Penetraram no Templo, por fim. E logo perguntaram pela meiga criança de quem tanto lhes haviam falado pela estrada de Jerusalém.

— Caminhae, caminhae, sempre em frente, até chegar ao recinto onde os Doutores da Lei se reunem. Lá vereis a linda criança, no meio dos Anciãos, que lhe propõem multiplas questões, ás quaes sabe ella responder, fazendo-lhes outras, de volta. Todos estão pasmos, cheios da mais viva admiração. No pateo do Templo, comprime-se grande multidão, todos ansiosos por ver aquelle que levou aos labios a **Voz do Dominador do Mundo!**...

Marido e mulher a custo abriram caminho através da multidão compacta e puderam então certificar-se de que a criança que estava sentada entre os Doutores da Lei era o seu proprio filhinho...

Mal o viu, a pobre mãe ficou debulhada em lagrimas. A criança, ao ouvir que alguem chorava, ergueu-se e reconheceu sua mãe. Correu para ella. Pae e mãe seguraram-na pelos braços e sairam do Templo.

Emquanto atravessavam a cidade, a mãe chorava...

E o filho perguntou-lhe:

— Mãe, por que choras tu? Mal ouvi a tua voz, corri para os teus braços!

— Como deixaria eu de chorar? Pensava que te havia perdido...

A cidade immensa já ficára para trás. As trevas da noite caiam, pesadas, envolvendo com o seu manto os viandantes.

— Mãe, por que choras tu? tornou a perguntar com meiguice a criança. Não imaginava que o dia se passara e julgava ainda manhã... E voltei logo que me chamaste...

— Como poderei deixar de chorar? respondeu-lhe a mãe amargurada. Procuramos-te o dia inteiro. Cria-te perdido...

Caminharam a noite toda. E aquella mãe dolorosa não parara de chorar...

O dia despontava. Uns restos de noite boiavam inda e aquella mãe dolorosa não deixara de chorar...

E a criança, de novo:

— Por que choras tu, mãe querida? Não foi a minha gloria que procurei. Deus permittiu que eu praticasse aquelles milagres para ajudar a tres criaturas humildes. E mal ouvi o teu pranto e as tuas lagrimas e a tua dor, corri a lançar-me nos teus braços... Por que choras, tu, mãe querida?

— Filho da minh'alma, adorado filho meu! exclamou aquella mãe dolorosa, entre soluço e soluço; entre uma lagrima e outra lagrima. Eu choro porque estás perdido para o meu amor... Choro, porque nunca mais serás meu... Doravante, o alvo da tua vida será a Justiça, e a tua aspiração, o Paraiso. E o teu Amor, oh! o teu Amor... abrazará todos os homens que vivem sobre a Terra...

ARAUJO RIBEIRO.

A' sombra do Corcovado, Março, 1940.

DROPS é uma delicia e é um producto novo da LACTA

Prefira o vidro grande.

Sua pelle exige PROTECÇÃO!

★ Cuidar da cutis é prolongar a mocidade, augmentando os seus encantos. Rugól deve ser o protector natural de sua belleza. Applique-o diariamente, em massagens nas faces, na testa, no nariz e no pescoço. O uso do Rugól evita e elimina cravos, espinhas, manchas e sardas — causas primordiaes da velhice prematura. Passe o Creme Rugól suavemente, para que se vá infiltrando nos poros. Rugól penetra até ás camadas sub-cutaneas, fortalece os tecidos e dá vigor á cutis. Eis porque Rugól corrige a pelle flacida, sem viço, evita as rugas e os pés de gallinha. O uso de Rugól conserva a mocidade de sua cutis.

COMO NASCE A VELHICE

Pés de gallinha ao lado dos olhos — Rugas na testa — Rugas no pescoço — Rugas nos cantos da bôca

CREME RUGÓL

LAB. ALVIM & FREITAS — SÃO PAULO

LICOR de CACAU = Vermifugo de XAVIER

O SALVADOR DAS CRIANÇAS

= USADO COM SUCCESSO HA MAIS DE MEIO SECULO!

Prepare as Camisas de Seu Marido Para Que Pareçam Novas

1 Em primeiro lugar, as camisas devem ser collocadas na gomma e bem humedecidas antes de passadas. Essa camisa da figura foi toda molhada em gomma rala. 1 colher de chá de polvilho para 1 chicara de agua.

2 Passe o collarinho pelo lado do avesso, até seccal-o um pouco. Continue passando depois pelo direito, tendo o cuidado de esticar bem o panno para evitar as pequenas rugas que se formam perto dos bordos.

3 Em seguida, dobre na altura dos hombros e passe completamente a parte dupla da camisa. Passe primeiramente com o ferro as costuras da cava porque isso facilitará muito quando tiver que passar as mangas.

4 Agora vamos passar as mangas e os punhos, o que deve ser feito exactamente da mesma forma que o collarinho. Ao dobrar o punho procure marcar a dobra fazendo coincidir as duas casas, de modo a não ficar com defeito.

5 Vamos passar o corpo da camisa. Em primeiro lugar, a frente, e depois as costas da camisa. Passe primeiramente as pregas da frente, tendo o cuidado de esticar bastante para que não se formem as rugas do collarinho e dos punhos.

6 A dobra: Depois de passada, obotoe o 1.º botão, o do meio e o ultimo. Ponha as mangas sobre os lados da camisa e dobre de cada lado. 1.º no penultimo botão e em baixo, cerca de um palmo distante do fim do corpo da camisa.

7 Depois de bem passada e dobrada, para que a camisa não se amarrote, ao guardal-a, é necessario collocar dois alfinetes prendendo a dobra, á altura dos hombros. Isso servirá para manter os vincos e o porte até quando for usada.

Livre sua Casa dos Perigos de Incendio

A Destruição Annual de 350.000 Residencias, Avaliadas em 2 Milhões de Contos, é Sempre Devido a Causas Insignificantes, Facilmente Evitaveis

Por Katharine Fisher

(Do Instituto de Donas de Casa)

O FOGO nas casas residenciaes representa mais de 50% entre os flagellos que assolam os Estados Unidos.

Mencionamos nesta pagina algumas das causas de incendios. E' muito simples verificar que essas causas são em geral muito faceis de serem previstas e evitadas. Apesar disso, não são em geral tomadas em conta, observadas e dahi a espantosa somma de 350.000 residencias que foram destruidas pelo fogo, dando prejuizos de $ 100.000.000 de dollares (2 milhões de contos) e nada menos de 7.000 vidas, na maioria de mulheres e crianças.

A despeito do trabalho formidavel realizado pelo "National Fire Protection Association" e outras associações no genero, que existem espalhadas por todo o paiz, as cifras mostram que os resultados ainda não são satisfatorios. Isso se explica pela enorme tarefa que essas associações têm que cumprir. Existem nos Estados Unidos não menos que 30.000.000 de habitações e, na grande maioria dellas, homens, mulheres e crianças, precisam aprender as medidas de precaução que evitam os incendios e outros damnos causados pelo fogo, como queimaduras, que muitas vezes inutilizam o individuo para o trabalho, sem dizer da dôr e do longo tratamento.

Em muitos logares esse problema é inteiramente desconhecido. E' principalmente junto ás donas de casa que a campanha deve exercitar-se, não só porque em geral ellas são mais sujeitas a distracções como tambem estão sempre em contacto com os pontos provaveis de perigo.

COMO COMEÇAR A CAMPANHA

Nenhuma organização mais qualificada para assumir a leaderança dessa campanha do que o club feminino da localidade. Para todos os assumptos domesticos o exito só tem sido apreciavel quando os clubs femininos têm entrado em acção. Apesar de que "Home Department of the General Federation of Womens Clubs", tenha reconhecido a necessidade da propaganda contra os incendios, muitos clubs femininos de pequenas localidades não são filiados a essa grande organização, e dahi não terem ainda conhecimento do problema. Convidando todos os clubs locaes para trabalhar pelo problema, inclusive a Camara de Commercio e o Rotary Club, poder-se-á combater o flagello efficientemente.

INSPECÇÃO DAS HABITAÇÕES

Em muitas cidades a inspecção das residencias pelos bombeiros tem concorrido bastante para reduzir o perigo dos incendios e os prejuizos acarretados por elles. Essas inspecções em geral são feitas uma vez por anno, ou mesmo duas, ou mais frequentemente ainda. Ha algumas cidades da America onde cada secção do corpo de bombeiros tem um districto de casas de fogo, que devem visitar duas vezes por mez. Além de eliminar e controlar as possiveis causas de fogo, essa inspecção é valiosa tambem para que novos perigos não appareçam porque sabendo que os bombeiros têm que visitar periodicamente as casas, as suas donas tornam-se mais cuidadosas, nesse particular para não merecerem censuras. Si não ha ainda a inspecção dos bombeiros na sua cidade por que não inicial-a já? O chefe do corpo de bombeiros poderia interessar-se pelo assumpto.

Proteja vossa casa com extinctores de incendios. Poucos lares estão livres delles e é facil extinguir o mal desta maneira.

ENSINANDO AS CRIANÇAS

Afim de ensinar ás crianças methodos preventivos contra o perigo do incendio deve-se interessar na campanha as directorias escolares e todas as organizações de educação infantil. Grupos de escoteiros para meninos e meninas deverão receber instrucções do chefe do Corpo de Bombeiros locaes. Não só são as crianças, no presente, responsaveis inconscientes por muitos incendios, como tambem ellas serão mais tarde donas de casa.

COMECE POR CASA

Comece a campanha por sua propria casa. Poucos lares são inteiramente livres do perigo de incendio. Cada membro da familia deve aprender a eliminar esse perigo, pois não só tirará beneficios directos como servirá de exemplo para todas as pessoas a quem deseja convencer dos seus pontos de vista.

CAUSAS FREQUENTES DE INCENDIOS NAS HABITAÇÕES

Defeitos na installação electrica causados por fios estragados produzindo curto circuito.

Depositos de jornaes, papeis, mobilias velhas nos porões e mansardas.

O uso de caixas de madeira para retirar cinza dos fogões.

O uso de velas e phosphoros para procurar objectos em armarios escuros e porões.

Phosphoros guardados ao alcance das crianças.

O fumante descuidado que deixa cair cinzas em depositos de papeis.

Fogueiras, fogos de artificio, etc.

O uso de gazolina para limpar tapetes e encerados.

O uso descuidado de ferro electrico e outros apparelhos similares.

Limpeza de roupas com liquidos inflammaveis.

Accender fogo com kerozene ou gazolina.

Encher lampadas e fogões a oleo, quando estão accesos.

UM AROMA SUAVE
UM PALADAR AGRADAVEL
UMA APRESENTAÇÃO ORIGINAL
DROPS
Uma delicia LACTA

BALAS

1/2 taça de assucar crystal
1/2 taça de assucar mascavo
2 colheres de sopa de calda de milho, rala.
1/3 de taça de agua
1 1/2 colher de chá de manteiga ou margarina
1 1/2 de pipocas, mais ou menos
1/2 colher de chá de sal

Misture o assucar, a calda e a agua numa panella e mexa até que o assucar se dissolva. Continue cozinhando a mistura, sem mexer, verificando-se o "ponto" da mesma pelo processo já referido (a gota da mistura pingada em agua fria). Addicione a manteiga e mexa apenas o bastante para mistural-a ao assucarado. Ter as pipocas numa bacia ampla, salgal-as e depois derramar vagarosamente a calda sobre ellas. Mexa com um garfo. Accrescente mais um pouco de pipocas, se vir que a calda é demasiada. Faça as balas com as mãos, que devem ser antes bem untadas. Com estas quantidades fazem-se 20 balas de 2 e 1/2 de diametro.

BALAS FOFAS DE ARROZ

1/2 taça de calda escura de milho
1 1/2 taça de assucar preto refinado
2 colheres de sopa de mel
1/4 de colher de chá de sal
4 colheres de sopa de manteiga ou margarina
8 taças de farinha de arroz

Misture numa panella a calda, o assucar preto, o mel e o sal e cozinhe tudo em fogo muito brando, mexendo bem para evitar que queime ou que se formem crystaes. Verifique o "ponto" pelo processo da agua fria, sendo que aqui a bala que se formar ao contacto com o liquido deve ter uma consistencia dura. Conseguido o "ponto", derrame vagarosamente a mistura sobre o arroz, mexendo constantemente. Passe tudo para um papel encerado e comprima a pasta numa camada fina. Corte em pequenos pedaços ou, com os dedos untados, faça pequenas balas assim que a pasta esfrie um pouco. (E' preciso trabalhar com muita rapidez).

CHA'S INTIMOS

O agradavel costume de tomar chá á tarde está se generalizando cada vez mais em nosso paiz. Esse habito interrompe de uma maneira agradavel as occupações do dia e requer pouco trabalho de preparo da parte de quem organize a reunião intima. Em geral prefere-se das quatro e meia ate ás cinco horas, e o chá assim servido sem formalidade, serve não só para a familia, como para qualquer amigo que deseje apparecer áquella hora.

Use-se uma mesinha ou carrinho. Uma mesinha ou o carrinho que comporte a bandeja do chá e os outros accessorios e o necessario para esses chas intimos. Realmente o carrinho auxilia muito, pois pode ser preparado adeantadamente e collocado no lugar desejado. Si for usada a mesa, deve ser collocada em lugar conveniente para a dona da casa e coberta com bonito panno. O carrinho deve ser usado com guardanapos.

O ARRANJO DO CHA

Para ser servido commodamente a bandeja deve ser arranjada como se segue: põe-se o bule á direita, que é a posição mais conveniente para quem serve o chá. O prato com limão em fatias, o assucareiro e o creme devem ficar no meio. Se usar o chá em saquinhos deve ter um pratinho ao lado para retiral-os de dentro do bule quando estiver no tempero desejado.

AS CHICARAS

Algumas chicaras podem já estar collocadas no pires com as colheres e as outras empilhadas na mesa ou no carrinho, caso sejam muitas.

PRATOS E GUARDANAPOS

Os pratos devem ir para mesa cada um acompanhado de seu guardanapo, junto com os sandwiches salgadinhos ou bolos que se servem com chá. Se não tiver lugar na mesa para os comestiveis podem ser collocados numa mesa qualquer, ao lado.

PREPARE COM ANTECEDENCIA

A dona da casa deve preferir arranjar sua mesa de chá ou o carrinho com antecedencia, collocando a bandeja, as chicaras, os pratos e guardanapos antes de chegarem os convidados. O bule com chá e os comestiveis podem ser trazidos na hora. A dona da casa serve o chá e os convivas se servem á vontade dos bolos e sandwiches.

MENUS

Os seguintes menus são aconselhados para um chá intimo.

Sandwiches com queijo, presunto ou pickles picado

(Pão branco ou completo)

Sandwiches de pãesinhos e recheiados com geleia e nozes picadas

Chá, café e chocolate

Torradas com manteiga, canella e assucar

Bolo com passas

Sandwiches de ovo picado com maionayse

Bombons

Chá ou café.

Segue-se uma lista de outras coisas appetitosas para servir com chá: fatias finas com pão e manteiga; pão de centeio com queijo fino; pão de minuto, pequeno, com presunto, pão torrado com marmelada e creme de leite ou manteiga de amendoim, bolachas com manteiga e queijo ralado tostado no forno.

REVISTA DO BRASIL
Mensario de cultura a serviço da intelligencia.

A esta criança lhe agrada comer!
Os nenês desenvolvem-se notavelmente com Maizena Duryea. Na verdade, gostam de cereais saudaveis e pratos especiais preparados com este alimento supremo. Maizena Duryea é, realmente, um produto de alto valor nutritivo e apropriado para a digestão delicada do bebê. Peça, hoje, Maizena Duryea ao seu fornecedor.
Procure o nome DURYEA e o acompanhamento indio em cada pacote
23 MAIZENA BRASIL S. A. 1 3
CAIXA POSTAL, 7 — SÃO PAULO
Gratis! Remete-me seu livro "Receitas de Cozinha"
NOME
RUA
CIDADE ESTADO

Sasso
O AZEITE PREFERIDO
100 CONTOS A QUEM PROVAR QUE NÃO É PURO DE OLIVA

8 Para passar uma manga na machina rotativa é necessario abrir os bordos para que ella fique bem passada até ás cavas.

9 Observe como se começa a passar o collarinho na machina. Em primeiro lugar, passe pelo lado do avesso — e segure espichando para evitar as rugas.

10 Em seguida, passe as costas da camisa pelo lado de fora e com a camisa aberta, até encontrar as cavas já bem passadas.

11 Passe o collarinho pelo lado direito, collocando primeiro a parte que fica junto ao pescoço. Passe bem, até ficar completamente secco.

12 Passe os punhos novamente até seccal-os de todo, dobre a manga como deve ficar e ponha novamente na machina.

13 Ao passar o corpo da camisa colloque os botões do lado de cima, assim, quando a machina passar sobre elles, você possa diminuir-lhe a pressão.

14 Para dar á camisa um ar de que está saindo da loja, depois de bem dobrada, colloque-a dentro de um envolucro de cellophane.

Novidades Para a Estação Que Começa

por **GRACE CORSON**
(Famosa chronista e illustradora de modas)

Lindo penteado de Anne Shirley! Violetas e uma rica amethista em forma de coração, pendente do pescoço.

A pequenina Lupe Velez adquire um encanto todo especial com este collar de bolhas iridescentes. Sobre a cabelleira, mais "bolhas".

ENTRE as ultimas novidades da moda contam-se corações, flores, iniciaes entrelaçadas, medalhas, collares e toucas especiaes.

Anne Shirley apresenta-nos um cordão com linda amethysta em forma de coração. Lupe Velez ostenta frageis bolhas de vidro iridescente no pescoço e nos cabellos. No centro da pagina mostra-nos ella um vestido preto e vermelho com bolsa em forma de saccola, chapéo de velludo negro e pequenos corações de suéde vermelho applicados sobre as luvas e os sapatos de bico aberto.

Jean Parker apparece com um ensemble côr de rosa de effeito verdadeiramente encantador. Os botões suggerem lindas e delicadas flores, havendo uma cestinha dellas sobre o cinto de couro côr de rosa.

Para as apreciadoras de trajes mais sérios publicamos abaixo um vestido de jantar (creação Bruyêre) de linhas esguias e femininas por excellencia.

Estão muito em voga iniciaes como estas que estampamos acima. O conjunto de letras montado sobre um laço harmonisa admiravelmente com as creações da primavera.

O casaco de corte justo que se vê acima é todo feito de gabardine azul, com gola e punhos de piqué branco. O chapéo "sailor" é pousado sobre uma das novas redes de lã "marmottes".

Legroux apresenta uma nova touca — "marmotte" — destinada a proteger a cabelleira. Sobre ella você poderá usar um chapéo typo "marinheiro", que se vê noutro modelo.

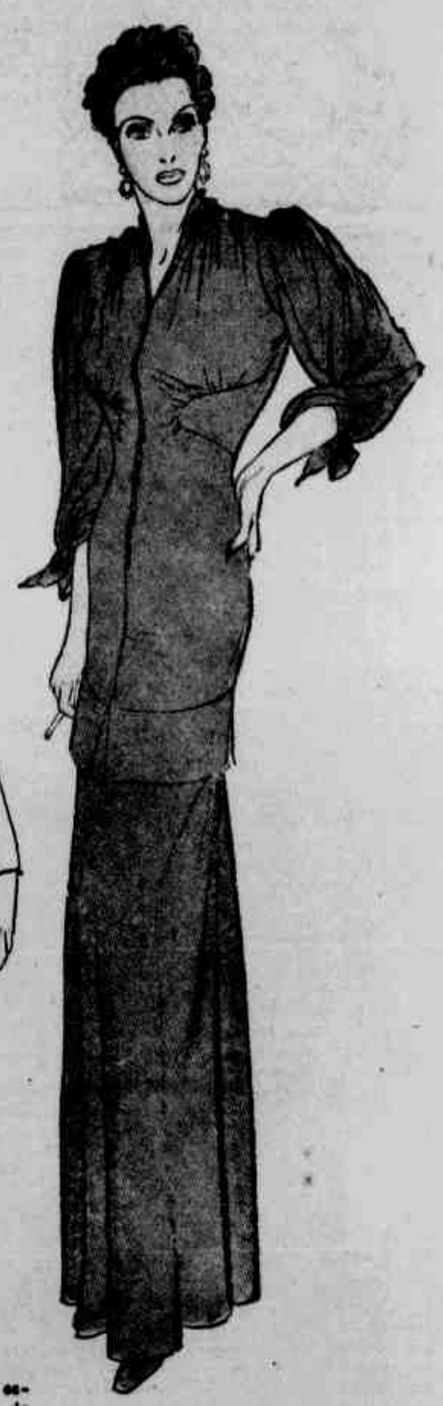

"Cœur de Paris", esquisita creação de Bruyère. E' um vestido de jantar de linhas ultra-esguias num pallido matiz verde-cinza. As mangas são drapeadas.

"Rubor" é o nome deste ensemble de Jean Parker, com hombros preguneados e tres quartos de mangas. A saia é circular e enfeitada com uma série vertical de botões.

Bruyère deu a este costume de passeio a denominação de "Domingo". O vestido de jersey branco superpõe-se a uma blusa de jersey azul com bordados de numeros. O turbante azul forma uma especie de écharpe que cae sobre o pescoço.

Tão cheia de corações, ninguem pode negar que Lupe seja um amor! A saia, a bolsa e a gola são de gingham quadriculado. A jaqueta e o chapéo são de velludo negro.

ANTES, DURANTE e DEPOIS

GARANTE A SAUDE DA MAMÃE E DO BEBÊ!